盛京時報
綜合版
今日一大張半
發行者 康德新聞社 新京特別市中央通四三
發行所 康德新聞社奉天支社 奉天市大和區關田町九號
報費 國內每份六分 每月一元五角 國外每月一元七角
電話 編輯 營業 工場 發送

謝拉牌
セーラー万年筆

看哪！這是美軍已被捕虜的狼狽形態

克列西德爾島日砲一觸美人消踪 上爲被日軍俘虜之美人、下爲自來投降之美兵

克島踏平 勳功蓋世

破敵兵力一萬四千

食糧武器盡被鹵獲堆積如山

【馬尼剌十四日電】菲島派遣軍、關於五月一日開始之克列西德爾島及馬尼剌灣口要塞攻略戰戰績十四日發表如左、

△菲島派遣軍十四日下午六時發表（迄五月十二日判明者）、

敵兵力一萬四千、發現遺棄死屍約七百、捕虜一萬二千（過半數爲美兵）

鹵獲品主要者、十四吋砲八、十二吋砲四十三、十五加農砲十、十五榴彈砲十、十加農砲十二、野砲五十四、搭載砲四、高射砲三十、高射機關砲四十二、三十七粍砲十、機關砲二十、迫擊砲三、重機三百三十、輕機一百三十、自動步槍二百四十、步槍四千、手槍一千二百、自動車二百五十、飛行機八、探照燈二十、砲彈十萬三千、機關槍彈八十九萬、魚雷二十二、食糧尙可支持六個月、由此觀之、敵雖尙有彈藥食糧多量、而難抗日軍壯烈猛攻、遂告降伏、對於民大路、努力方面敵軍節節解除武裝、

美船舶不足用

【布宜諾斯艾里斯十四日電】由於樞軸國海軍之猛擊、則美國陷於船身困難狀態、十一日泰晤士報曾揭載關于日前在支加哥世界貿易會議席上所發表之美國船舶業之現況之報告、實表明船身不足、據說該報告、若羅加船會社代表基羅加氏、曾於該會議席上陳述如下、英方配船、對軍需品以外之通商輸出品、全無積貨之餘裕、南美商品亦正需分主要品以外、尙無何方、新西蘭方面今後四個月新規積貨尙無預定、加里普海諸港方面、陸海軍需品、亦與此相同、未有準備、南美方面船舶亦實行優先分配軍需資材、澳洲方面今後數個月能否完成尙有疑問、印度方面之積貨無餘裕、

英美兩國最怕空襲

美國對西海岸恐被炸擊屢施管制

【布宜諾斯艾里斯十四日電】美國太平洋岸最近屢行燈火管制、如十三日之陸軍長官史汀生與記者團會見、亦以此種事實爲問題、史汀生曾及美國兩海岸暴露空襲之危機、美國海軍亦講求嚴重警戒之措置云、

欽派高松宮殿下來滿致祝的重大意義

感戴親誼不勝惶悚

蘭菊之契益固國民團結彌堅

値我國建國十周年之佳年、畏蒙大日本帝國 天皇陛下、對於我國 皇帝陛下、表達祝意此次御差遣高松宮殿下、行將來滿、 皇帝陛下傳旨、於高松宮殿下在滿期間、以帝室貴賓接待、我國四千三百萬國民、拜親親邦日本 皇室與我國 帝室間、睦誼深厚、無間往還、悲逢盛況、感激惶悚、誠不知所措也、同時、並披瀝來迎之至情、往者、康德二年、畏蒙 皇帝陛下渙發回鑾 訓民詔書、宣揭滿日一德一心之大義、前年當親邦日本皇紀二千六百年紀念之佳年、[illegible]御訪日後、御創建建國神廟、渙發國本奠定詔書、昭示國民所遵之大道、四千三百萬國民、拜承此詔書惟有遵照日滿一德一心之大義、挺身於滿洲建國理想、以酬答親邦日本深厚之友誼、而協力邁進於大東亞新秩序建設也、前於我國[illegible]後實施帝制作年之康德元年、畏蒙秩父宮殿下御來滿、今當益晉於隆昌發展飛躍之建國十周年佳年、更拜承高松宮殿下御來滿之佳音、思及對於滿洲帝國之大御心可感、及日本皇室與滿洲國帝室仁愛深厚、四千三百萬國民、不勝恐懼感激之至茲除鞏固邁進完遂大東亞戰之決意外、對於殿下來滿之佳音、均捧持奉迎之微衷、並祈念旅途平穩焉、

殿下略歷

【東京十四日電】茲以軍要使命御渡滿之高松宮殿下、於此大東亞戰下軍務百忙之中而渡滿、殿下曾於大正十三年畢業於兵學校、於同十四年任海軍少尉、於昭和十二年進級少佐、同十五年進級中佐其間御乘高雄、扶桑兩艦、又以海軍大學甲種學生御研鑽高等戰術、於同十二年仰付軍令部部員、大本營海軍參謀、同十五年七月以比叡砲術長御活躍於中國事變下洋上第一線、同十六年十一月又任軍令部部員海軍參謀、亘中國事變下杭州灣並海岸島嶼次以暴戾對敵前上陸、親自作戰、故對此事變下之赫赫御武勳、於三月賜以功四級金鵄勳章、殿下與滿洲國 皇帝陛下已於三次御會晤、於紀元二千六百年之節年六月、當 皇帝陛下御來訪之節御渡滿御訪問帝室、又巡視滿洲國各地、躬親當 皇帝陛下御訪日之際、由於御差遣、六月二十六日於橫濱港出迎 皇帝陛下、如斯御居京中時、始終盡力御優渥御接伴、並於本年春張特派大使來訪之際、亦招集一行於御殿、更殿下歷任日伊協會、丹麥協會、日本土耳其協會、國際文化振興會、帝國發明協會、日本美術協會等之總裁、於各方面、果盡重大之御使命一方對於獎學資金或農山漁村厚生資金等、逐年亦有多額之御下賜金、於御軍務有餘暇時、視察內原滿蒙開拓青少年義勇軍訓練所、及各地之產業、軍事援護、文化社會事業等、繼之御仁慈普洋萬民、國民均特別敬仰云、

※　※　※

銀翼鎮全緬 空戰增光榮 鳥人隊長述戰績

力守仰光巧妙應戰

敵機雖出沒無定日機却毫無破綻

【東京十五日電】緬甸方面陸軍航空部隊、自大東亞戰爭勃發、使由泰國緬甸國境出擊、大擧空襲仰光、擊炸敵機九十架、並擊滅英蔣聯合軍之空軍基地、迄五月十一日、擊墜擊破敵機五百五十四架、炸破戰車輛三千餘輛、收赫赫之戰果、而直接參加此英蔣空軍擊滅戰、展開翼於緬甸全土、或於空中戰、攻擊基地、而轟暨勇名之〇〇部隊長、十五日會見陸軍省記者、陳述緬甸英蔣空軍擊滅戰如左、

△以防禦爲主眼之敵空軍

緬甸方面之敵空軍、於開戰當初、不足談論、惟以情勢逼迫、逐次由印度及中國增派、故敵空軍之內容成自英軍中國軍、然中國軍不過徒有其名、內容實爲美國軍、此等相聯合、以仰光北方之明哥拉頓飛行場爲根據地、然行動當局區區、故當時無共同攻擊之可言、又飛行機之內容、元來置主眼於防禦、故戰鬪機多、而爆炸機少、因此無大規模之行動、即對國境附近之日軍飛行場、乃至第一線部隊等、加以爆炸、又攻擊完全爲遊擊戰、大體爲三機或四機、且盲炸後、即慌張逃去、然仰光之防空、非常認眞、故於飛行場附近、有相當強力之空中戰、對爆炸機、執拗攻擊、又有所謂防空監視哨航空情報網等、通報狀況、然一待北方之飛行機飛上、多有不知何時、彼方即已知之、最初日軍在此方面僅持有極少之一部兵力、能以非常實陷爲、乃增強此方面之兵力、展開嶄新之航空作戰、即一月廿四日、集中全力、開始徹底之作戰、此際地上部隊遂大越過國境、進駐緬甸、然國境方面毫無可行之道路、故一面進攻、一面開拓道路、或以汽車或行徒步、冒百度之炎氣穿鑿森林、而卒突破國境、進入緬甸、泰國久居英國之勢力下、故有間諜很多、如於緬谷發生之夜間襲擊、不知由何處獲得命令之信號、吾等之宿舍附近、似亦有巧妙之紅色信號、恐乘飛機、以短波無電通知者、大抵其時上空已有待機之敵機、寬行非常困難之作戰、原來此方面之敵、在數地具有飛行場非常執拗、時而出動、時而隱遁、又由重慶或昆明、以及印度方面、增加以往不足者、使吾等非常苦惱、猶如追逐蒼蠅、非常討厭、雖經屢次追擊、而未及十日又增加而來、故非努力使之根絕不可、

此種苦勞、實非口筆所能盡述、地上部隊之越國境乃一月廿日、是時余等恰協力地上作戰、因此先增加作戰兵力、對飛行機與以徹底的打擊、於是獲得緬甸之制空權、自此爲以主力直接協力地上進擊之部隊、乃遂行偵察、作戰鬪員撤退、而後遂行爆炸、散正面之敵、專基於地上作戰之有利方針、翹先擊滅航空兵力、然以戰術雖湧與以徹底的打擊、於此之日方、惟有只要不失戰力、則始終進攻、

△日軍之作戰

戰鬪機一動、國境之監視網之通報、便傳謂敵機飛起、故雖費力炸擊、並無炸擊之目標、反之此方之爆炸機、有爲敵戰鬪機餌食之虞、而此方之戰鬪機、不能奈何敵之戰鬪機、故爲援護此爆炸機隊、必須附加以多數之戰鬪機隊、結果晝間爆炸機不能行動、只以戰鬪機隊對敵、待夜間遂行爆炸、惟夜間爆炸亦頗不易、幸大體値晴朗天氣、月亦甚明、故結果相當佳良、初亦遂行空中戰鬪、擊墜或破壞多數之飛機、其間敵知此方之意圖、此擧時、此方則早已襲擊炸（未完）

對蔣敗軍猛射之日砲兵隊（上圖[illegible]）

久困英暴緬民對日軍熱情激發

攀高山踏密林夜渡薩爾溫

當地人協力逐英異常活躍

【東京十五日電】日軍於炎熱下之緬甸作戰、所獲得之赫赫戰果、其後隨有緬甸住民之活躍與熱情、此乃陸軍省於十三日由陸軍緬甸方面報道班員山本和夫氏所得之情報也、茲誌其內容如下、

踏破軍營群山之泰國西部襄山山脈、而抵達泰緬國境之部隊、片刻不息、即似電擊的猛渡薩爾溫江之支流莫伊河、遂猛攻緬甸、彼時、緬甸人、忽見日軍立於前、有避難於寺院者、或有呆然凝視蜿蜒如長蛇的日本前進軍、但時期驟久、彼等均正確理解日本進軍之正義、遂街談巷議、今次日軍乃爲建設大東亞之新和平、遂驟然奮起、意欲由遠方進駐於緬甸之買意、又確認日軍所企圖之征戰意義矣、

所謂突進考拘列街、征服騰起、遮藏暗雲之時、乃目擊向前進行、即見有自以竹中跑出有數名之緬甸人、乃用緬甸語高呼、我們有煙捲、贈給日軍每人一支、但通過之兵隊甚多其所持之煙捲有數、旋即告罄、雖至審盡、遂火急用製煙捲之器具、忙於製作、而後的續行饋贈、日軍於何時何地的進行、均爲人家稀少、山嶺起伏之地、遂於不知不覺中、有煙捲不足之時、對此、緬甸人捧盡苦心、吾等常如何感謝耶、吾等有時因爲受得煙捲、而付予代價、彼等均欣然拒絕、因此、吾等對於彼等之獻迎及饋送煙捲、吾等可以禮儀報答之、所謂答禮乃日本人之禮儀也、然最可憐者、即爲吾等、涉水越山、向前進行、對於彼等、未曾帶有若何之贈品、無奈祇可以禮儀答報之、有時持出紙幣付與之、均以手作勢、表示拒絕、其後、緬甸人對於日軍、表示有種種之協力及熱情、吾等向前進行、雖抵至不相同之村莊、但各村莊之住民、均對日軍、示有好感、此種好意之協力、非祇爲片面的外交辭令、乃平素所有之誠意也、吾等於休息拭汗之際、彼等即搬來大頭大的椰子、以刀剖開、遂謂「請吃請吃」於泥汗滿身行軍之際、村中人等均於路傍波濤水於壺中、加火燃燒、使成溫水、以供日軍之洗滌、再者於兵隊炊爨時、村民均麕至、有担水者、有燒火者拼命稍忙、如斯之光景、似若於日本內地秋季演習時、所有之景象也、此時日軍回憶於故國秋季演習之事實、均忘却疲乏矣、高敵退却、所破壞之橋梁、工兵即迅速架設浮橋、舳艫相接、流星堅固、有時或用大竹作筏、飄漾河中、目覩此狀之緬甸人均雀躍驚歎、譬如、於怕恩街附近之村及雅列克街等、有數百人均前來協助於日軍、彼等乃停止自己之工作、拼命協力於日軍、相互修理船舶其他事業也、

並且緬甸之農家、各戶皆有二套之牛車、該牛車能裝載二分之一噸之貨物於是請求馬來人提供該牛車、使其踏破山、於是將自動貨車存留於山下而行前進、該牛車今次特別協力作戰、迄今與日軍協力者、雖然千四百六十萬餘之緬甸人數未完全協力、可是其中約占九百萬之緬甸之一部已有建設純粹之緬甸之自覺、首先協力日軍、緬甸人中之哥林、哥領等之一人種亦有協力日軍之模樣、由於此種形勢協力日軍、可謂眞實的協力也、因此緬甸之僧侶亦指揮民衆互相協力、同時自願組成宣傳班、着法衣乘載重汽車、實行宣傳、日軍之正義、以促進緬甸人對日軍協力、例如掛哥市有一僧衆熱血僧是也、當擾亂時、指揮緬甸人、協力日軍、斯等實例在今次之作戰中共例多矣、緬甸人、迄今也許絕對不相信英國強勝、亦未可知、現有協力強勝日本軍之模樣、緬甸人見有自知自覺之心、來援助緬甸、除尊敬日本外並且表示感謝、不然緬甸人無論至何時必爲英國之奴隸、所以緬甸人應特別自覺協力日軍、確立東亞永久之和平、緬甸人由於日本之協力、得以確保生活、故高唱和平之論調、緬甸人一齊建設緬甸、因此近將考慮獨立近代國家體制、彼等愉快之際、尤爲熱烈、現在正向建設東亞和平之途上勇躍邁進中云、

日船遭敵襲擊

【東京電】日本陸海省發表＝五月十四日午後六時、帝國汽船〇〇丸、於海軍艦艇之護送下航行中、泊五月八日夜於東中國海、忽遭敵潛水艦之魚雷攻擊、而行沈沒、迄今判明之生存者、爲五百四十一名、因之日海軍對敵潛水艦立即加以反攻、將之擊沈云、

論說

加强東亞民族的團結力（榮）

東亞的主要國家。自然是日滿華三國。如果這三大主要國家能夠親善提攜。同心協力。互相團結起來。也就等於把整個的東亞團結起來一樣。這種團結力。既足以把英美多年侵略東亞的惡勢力。驅除淨盡。使東亞完全成爲東亞人的東亞。更足以保障我們東亞全民族。永息內爭。共享和平幸福。協力開發建設。以精神和物質彼此相助。確實做到自給自足共存共榮的地步。所以說這種團結力如果發揮到極度。便是大東亞共榮圈的建設成功。也就是大東亞戰爭達到最後勝利的鐵券。那末現在日滿華三國間。互相團結的實力。究竟到了甚麼程度呢？自從前年十一月三日發表三國共同宣言。已是奠定確固不能動搖的團結基礎。其後。隨同三國間的邦交親善。可以說是日見堅固。尤其是大東亞戰爭發動以後。三國的步驟。越於一致。故此在互相團結上。更有顯著的加緊意味。最近。國民政府汪主席訪滿。[illegible]恭天皇陛下御祝滿洲建國十周年。欽派 高松宮宣仁親王殿下。將於近日渡滿。我滿洲四千五百萬民衆。恭聞此旨。當然是感激歡忭。體會到日滿一體不可分關係。從此更加深一步。十足發揮『盟約堅如金石。氣味芬於蘭』的偉大信念。不信試看已往十年的建國歷史。日滿一德一心的程度加强。雖然是亘所有各方面。與日俱增。但是總以 皇室和 帝室的親交篤厚。爲其表率。如同康德元年六月 秩父宮殿下銜 御名代欽命渡滿。曾樹立日滿親善的堅固礎石。其後。康德元年。七年。 皇帝陛下兩度御訪日。頒布回鑾訓民詔書及國本奠定詔書。並創建建國神廟。更確定兩國間永久結合爲一體的眞精神。在近幾年來。滿洲國運所以如此飛躍進展。皇軍作戰所以如此勝利無阻。都是由於這種親善關係和一體不可分精神所促成的。現在正當大東亞戰爭已臨最後緊要關頭。大東亞共榮圈也是行將建設成功。 高松宮殿下此番翩然來滿。一定能使日滿民衆。感激興奮。加强團結。何況此際由於國民政府汪主席訪滿關係。滿華國交。正在更加緊密。滿華國民。正在更加親和。再加以日滿一體不可分關係。將日滿華三國協和友好的熱情。打成一片。這正是大東亞全民族把團結力極度發揮的一種朕兆。希望三國國民。本此熱情。更加團結。羣策羣力。向共同所期望的大目標勇往邁進。那末大東亞戰爭的最後勝利和大東亞共榮圈的建設成功。豈不是很明顯的擺在我們面前了嗎。

日本民心益固

美機雖曾盲襲反露計拙情急

關于前四月十八日美機空襲日本本土其後之調查陸海軍於十四日夜曾發表當局談如左、

據綜合諸情報謂、四月十八日空襲日本本土之敵機、大抵爲諾斯亞梅里幹二十五型十餘機美國對此空襲曾誇大宣傳、藉以緩和敗戰氣氛之自由輿論、及恢復聯合國及第三國之對美信賴、尤爲獲得重慶、澳洲、印度等之人望、然察其苦惱焦燥仍未見減少、而與檢討以此方法空襲之效誠性、同時并謀對重慶方面補給使用之飛機、然此種多相之計畫、終歸失敗、蓋共於中國大陸之日軍占據地內、收容者三架及逃入其他占據地外之圖滿張陸者、可謂無有一架、而日本在華陸軍當局以爲良機、不可錯過、對此加以攻擊將之破壞、而美國、此次之盲襲、非特絲毫不能使日本之民心動搖、而於南方各地域作戰中之日本陸海軍部隊、更絲毫不克牽制也、其擴擊之拙劣、亦不値一笑

冀中剿匪急進

日軍到處殲敵

【冀中前線〇〇電】展開掃滅冀中軍區作戰中之日軍安江吉野各部隊、由十四日夜半至十五日早於北韓山（安平東南方十二公里）與敵三百交戰、加以殲滅之後、日堀內高田各部隊、亦於社會庄（饒陽西北方十七公里）捕捉敵第二十二團之兵力予以徹底的打擊、其他各精銳部隊亦急追敗敵、目下繼續作戰中云、

最靈妙的濕布劑
隨手治癒左列症
感冒・肺炎・牙疼・外傷・浮腫・啞嗓失音、嗓病全般皆有奇效、
●醫藥界正在熱烈的讚賞採用
●家庭間常備此品四季保太平
各大藥房皆有出售
大阪・上海 株式會社 吉田[illegible]
奉天・天津 株式會社 滿洲[illegible]友吉商店
D.172
三十分鐘 立見神効
得妙賴此

化膿性尿路疾患
光輝於歷史
最短期治療劑
「脫爾淫林」片 內服之 則急性淋症之不快症狀 得以鎮痛 停頓 同時其强烈之深達力 對於慢性及再發症 迅速緩除患者自覺的痛苦 能達治療及預防淋症之目的 又爲一般化膿性疾患所賞用
【專治】急性及慢性淋疾 膀胱炎・腎盂炎 扁桃腺炎・中耳炎 婦人科泌尿器疾患
【包裝】三〇片 一〇〇片 三〇〇片
ST-Y4
製造 塩野義商店 大阪市東區道修町三丁目
塩野義藥品株式會社 奉天市敷島區協和街
塩野牌 脫爾淫林片

井野氏補參議
婁學謙掌最高法院

小平參議辭任以後、政府選擬後任參議補充、慎重進行銓衡、十二日國務院會議、決定擢用井野最高法院長、而最高法院長一席、決定擢用婁奉天高等法院長、業經御裁可、以十五日令發表如左、

特任參議 最高法院長審判官 井野英一

特任 奉天高等法院長審判官 婁學謙

特任審判官 特派充最高法院長

最高法院交接事務（右婁新院長、左井野前院長）

國務院辭令

隨同井野最高法院長轉出榮任參議、人事方面、以十五日令、發令如左、

新京高等法院長審判官 湯聽增

派充奉天高等法院長 司法部參事官 朱廣文

任審判官（簡一） 派充新京高等法院長 最高檢察廳檢察官（簡二） 陳國綸

依願免官 奉天高等法院次長（簡一）審判官 西久保良行

派充最高法院次長 正井保良

任公立醫院醫官（敘簡一） 補龍井省立醫院長 命龍井開拓醫學院長 鈴木博量

任公立醫學院醫官（敘簡二） 補東安省立醫院長

（十五日令各仝）

報國鞠躬盡瘁
井野參議談抱負

今次井野前新京最高法院長被特任爲滿洲國參議、於十五日光榮特任式告終後、退出帝宮陳述感想如下、

（圖井野氏）

余來滿於玆七年有餘、曾於前年春就任最高法院長、碌碌庸才、無所貢獻、平平而過、愧甚愧甚、余初出學校、僅度司法官之生活、故無機會、未得就於他職、不勝感慨之至、余因充司法官僅行裁判、故對行政有所不知、余今後必盡力邁向所行之任務、貢獻於國家、余此次特任、濫竽政界、幸甚幸甚、

井野氏功績

玆將今次前最高法院長井野英一氏被特任爲滿洲參議之功績誌之如下、該氏曾於明治四十一年任爲司法官試補、開始度司法官之生活三十五年、於康德二年四月渡滿洲國、就任最高法院庭長、當獻身於法院諸制度之改革、且協力整備改正裁判之內容、又爲牽制邦日本認識我國司法制之確立、於是築成治外法權撤廢之基礎、其次於康德六年十二月就任最高法院長、嗣後盡力整備吾國司法行政等、迄今該氏能殘存司法制度發展偉大之功績、可不快哉、

今舉行特任式

井野新任參議、婁最高法院長之特任式、十五日午前十一時、在帝宮於張國務總理、熙宮內大臣侍立之下舉行、

適確把握土地移動
不動產登錄職權委行政官

日前國務院會議、見諸決定之地籍制度、整備確立要綱、近通過參議府會議、即將基於該要綱、講求立法及其他必要之措置、新地籍制度、因現行登錄法中、缺欠不備之點殊多、關於維持管理地籍、就中、尤須是正地籍重要要素之地等級不明確、由於補充登記官署指揮監督權限等凡地籍整理完了地域之地籍登錄、謀與權利登錄、一元的運用、除迅速適確把握土地之移動外、且常使土地之實態、反映於登錄、籍與地籍簿、實施新稅制度、此外、復實適正圓滑實施以土地爲中心諸施策者、因之、我國不動產登錄制度、不與日本內地朝鮮關東州、地籍分屬於稅務機關、權利登記、分屬於司法機關相同、而置於行政官署市縣旗長一元化、在地政總局長之統制下運用、姑舉改正之要點大抵如次、

一、使市縣旗長一元的掌管關于不動產之登錄事務、其指揮監督、第一次由省長實行、第二次由地政總局長實行、此意已經明示、（但關于課稅關係事項之指揮監督、常由地政總局長與經濟部協議行之）

二、關于地籍之事務、街村長、須以市縣旗之輔佐機關許與官民間之便利、分担必需之事務、

三、明確決定關于土地等級之規定同時使登錄官廳與稅務官廳之連絡益爲緊密、又土地等級今後每十年間、仍當加以改訂、但第一次之改訂限于康德十七年實行、

四、土地之異動即土地之分劃合併地目變換之登錄、須與關于權利之登錄同樣取申請主義如於所定之期間內未能申請登錄時、除按情形加以處罰外、並以職權登錄强制登錄、

五、對於地籍整理之結果有實行面積之改測補發之必要時、地政總局長對於市縣旗長、須命從速實施、

交換國境確定公文
滿蒙發表共同聲明

諾孟罕方面滿蒙國境確定綜合議定書、去年十月十五日、曾由滿方代表現外交部政務司長下村信貞氏與外蒙方面德爾吉軍團司令官大將史爵諾夫參謀大佐間、在哈爾濱署名簽字、其後、我國政府與蒙古人民共和國政府、互相進行關此確認之國內手續、近者、此等手續、完全告竣、兩國政府、俱告正式承認、是以十五日上午十一時、復在哈爾濱外交部特派員公署、於滿方代表石外交部特派員代理與代表外蒙側之駐哈蘇聯馬拉赫夫總領事間、交換滿蒙兩國政府五月五日關此之公文、因此、滿洲國政府於十五日正午、蒙古人民共和國政府於十五日上午十一時、分別在新京及烏蘭巴特爾、同時發表共同聲明書如次、

△關於滿蒙國境確定關係文書確認手續完了之共同聲明書、

客歲十月十五日、滿洲帝國及蒙古人民共和國全權委員間、在哈爾濱市署名簽字完了之關於康德六年紛爭地域兩國間現地國境確定混成委員會作業綜合議定書及附屬文書、其後、各以本國政府正式確認、本年五月五日、兩國政府間、分別以文書通告業經確認、

滇境已破大呼救命
拉英美糾衆將老蔣猛奔走

【南京十四日電】期欲阻止日軍北上之蔣介石、雖屢班親兵、努力防戰、但依日軍果敢之進攻、所有之重要地點、均被占領、因此英蔣聯合軍、分離潰滅、均狼狽逃竄矣、今據抵達該地之情報稱、於雙德勒陷落後、英蔣軍陣容頗呈狼狽、軍將領、舉開緊急協議、搖一於蔣介石、要求火速增援、白崇禧、於五日赴廣西省、在桂林、與李宗仁、李濟深、余漢謀協議、準備雲南軍之合作、編成緬甸增援部隊、使營入於雲南省境、又據可靠內報、翌日、陳誠已飛至滇緬國境、面張發奎代與陳氏與緬甸國境之斯齊爾威氏會見、以所有會見之結果、歸至重慶、已呈報於蔣介石矣、外交部次長傅秉常與寒莫那英國大使自印度歸還重慶、與美國大使高思武斯氏會談、入夜、蔣介石、何應欽、宋國權、顧時、張發奎等軍首腦、均列席、遂議關於防衛雲南緬甸問題、抵至深夜、七日張發奎、伴同外交部員及參謀部員、由重慶出發、路經昆明、赴雲南戰線、蔣介石亦於該日、忽赴昆明、擔當前線部隊之指揮、努力督戰、又特對劉雲、綱成增援部隊、予以關心之指示、劉雲基此、以四川、西康兩省之蔣軍、已着手編製緬甸增援部隊、藉以補救美英蔣軍事當局之狼狽狀態、無大遺憾云、

邊關告急 手忙脚亂

即五月二日重慶軍事首腦部、欲於緬甸實行遊擊戰術、遂關於所有之組織及運用、遂行協議、而該日美國軍事顧問瑪哥爾適代蔣、忽自重慶出發、赴至緬甸戰線、遂與該地之重慶

上一蔣介石下一（自右至左）李宗仁、白崇禧、李濟深、余漢謀、劉雲

美援軍抵英

【里斯本十四日電】據倫敦十四日來電稱、英國當局發表搭乘加拿大遠征軍增援部隊數千名之船、於美英兩海軍之嚴重之護衛下、渡過大西洋抵英本國、但由新西蘭開到之新增援軍、戰局有活潑化、同時英側因危懼德國之上陸作戰、對此不得不備云、

美苦每戰必北
臨急訓練陸軍

【里斯本十四日電】美國陸軍在東亞方面、節節敗退、苦惱形色、愈形濃厚、美國當局、頗有臨渴掘井而專心增强陸軍之勢、頃據十四日此間所得華盛頓電訊、美國今夏擧行美國陸軍創設以來最初之大規模大演習、十四日、美國陸軍部發此旨、此次兵演習、不特有步砲兵部隊、即新編成之降落傘部隊及機甲部隊、空軍機等、亦行參加、陸軍長官史汀生、十四日會見新聞記者團、談敘如次、

今夏擧行陸軍大演習、乃陸軍創設以來迄及今日所罕見之徹底訓練也、演習則集中全力於空陸作戰、密林戰及夜襲戰、

敵機盲襲河內

【河內十四日電】十二日下午五時甫過、河內發出空襲警報、未幾、敵機已出現於郊外嘉蘭、對此卽以盲炸、河內市民、際此初次空襲、頗持之以冷靜、而敵機盲炸之餘、安南人、負傷者六名、來襲之五架敵機中、二架中爲日本側之防空陣活躍所擊云、

衝風破浪搜索機雷
奇襲奇戰血濺艦艇

神出鬼沒的掃海艇奮戰記

【安本十四日電山本源海軍報道班員發】日本海軍特別陸戰隊、今年一月三十一日、於陸軍協力之下、向濠洲防衛之前哨據點安本島、敢行壯烈之敵前上陸、於是、次於蘇拉巴雅、爲荷印最大海空軍基地、將有防備之該島、僅以四日間攻略、乃一舉掌握大東亞海之制海權、而制荷印之死命、就爪哇島攻略之端緒、而於特別陸戰隊之背後、尙隱有獨立不比遜色武勳之掃海部隊苦心戰記、特其掃海艇之活躍、更爲觸目遂於彩定砲台之護阿莫和索海岸、建立誇以「掃海艇奮戰地」之木標、伏永久紀念此武勳、

記者於上月廿一日自乘該艇之主計中尉處、得掃海艇在安本鏖血戰之詳報如左、

旗艦施以燈火管制之日本護送船團、於南海之晚月下前進、該團緊閉、各船均寂無人聲、立於護送此大護送船團之掃海艇之艦橋上時、但見光光嶮害、醫院勢如山之怒濤、

日軍〇隻掃海艇、於呂宋島敵前民大諸島西伯里島各地之奇襲作戰、收赫赫之戰果後、今再指顧之戰場、爲安本島、故日本海軍無一瞬之休息、由海之戰場、突入死之機雷原、從事於不眠不休之掃海作業、

有時冒爆五機關隊之敵爆炸彈投下之炸彈、悠然續行啓開機雷、故日軍掃海艇勝利之歷史、即克服苦難之歷史、亦可視爲精神力之凱歌、

廣大未熟習之海危險之敵海、何處有機雷堰、何處數設浮遊機雷、完全不可測、且兩眼爲激烈之海而太陽之白光所眩惑、只見空海混亂一起、分辨不出何處爲水平線、故掃海艇之船員、不但肉体須强韌、生理上亦必須强韌、不顧危險、島絕不入虎穴、焉得虎子之氣概、今日本掃海艇、護送〇〇隻之輸送船團、即如此向安本島迫進者、

而一

月三十一日壯烈奇襲上陸之夜、適於月明之下、比望見安本島之島影、輸送船之上層甲板上、已肯終上陸之準備者、乃肅然整列之特別陸戰隊、

午前六時、掃海部隊先在巴哥艾尼灣希特拉馬砲台海上〇〇米張以煙幕、同時各輸送船、向海面卸下上陸用之舟艇、幾個短艇爲一團、駛向海岸日本〇〇掃海艇之主砲、照準上陸點之方向射出、而通知上陸成功之手槍聲刻刻傳來、因日軍奇襲上陸而狼狽之盲擊的敵迫擊砲之聲、亦轟然、於是彼此展開激烈戰之戰火、

月明時天氣激變、於詐然之驟雨中擊散到處之敵、日本特別陸戰隊、早已分路密林、向拉哈飛行場、開始破竹進攻、是時對輸送船、發出敵潛水艦來襲之警報、日本艦遂即迫於敵潛水艦之上、投下爆雷、但見三條水柱騰起、輕油浮出、故敵潛水艦確實炸沉、於是特別陸戰隊之安本島敵前上陸、成功中告終、但只不過告序幕戰而已、

比突入埋伏機雷安本灣、從全日傍晚、突破三十公里險路、與早已開始拉哈飛行場攻略之陸戰隊協力、受砲擊頑强抵抗之濠洲軍堡壘陣地之命令、

護送輸送船團之繼續西航、掃海戰之日軍掃海部隊、二日午前九時三十分、乃向安本灣、進行、時於拉哈飛行場、日本特別陸戰隊正與濠洲荷印聯合軍激戰、環視飛行場附近一帶之密林、或爲碉堡所蔽、敵遺屍如山、由對岸之敵竇典砲台十五吋之重砲、落於友軍陣地附近時、掃海部隊毫不猶預、即迫於敵砲台、一齊放開砲門、實行猛烈砲戰、瞬息之間、敵砲台乃高揭白旗、敵砲台日間出黑煙大砲已經炸烈、敵砲台乃向日旗、更一轉砲口向據拉哈飛行場軍如鐵之重圍中、宛如袋中之鼠、隨處被捕、或被殲滅、掃海部隊、更使友軍作戰有利展開、然後更潛水安本灣之機雷陸開工作實入無數之機雷線、但乘員毫無畏懼於各自之崗點、盡力工作、發揮戰爭兵員之崇高之精神、日軍〇〇掃海部隊之進行、機雷乃漸次炸於海面、而以機雷猛射點動天地、發生軍大之壓響於是處分之機雷、努其爲〇〇個爆破掃雷、

時治

十分、〇〇掃海作業迫於竇典砲台之山麓阿瑪雷蘇海岸之海上時五、爲前後二時五、海艇之艇毛附近現出巨大浪花、現出猛烈之爆发原來船体已觸機雷掃海艇乃由艦尾漸漸沈沒住航員直至最後亦無一人離艇者、均壯悟與艇於同樣之命運乘組員爲高呼〇〇掃海艇萬歲及〇〇艇長發令準備總員退却方歸於艇後一瞬間復發一大爆之事、遠藤建次機關特務大尉（福岡縣人）以下二十名之勇士、永化爲護國之英靈、因無論何人、均流出熱淚表示不勝悲痛、雖至最後、亦無去艇者然激戰之時、不容姿自感傷乃奮力實行〇〇掃海立於陸戰之先頭、關於爽死之掃海、未幾即特此完全克服特別陸戰隊至三日午前六時乃完全佔據拉哈飛行場、並於包蘿登陸之陸軍部隊、亦經成荷印軍、於安本市入城完畢安本全島之清算云、

拒絕美國要求
拉法爾發回答覺書

【里施本十四日電】據美國特羅斯無電通信之十四日報稱、拉法爾首相、關於法領西印度問題、於十四日對美國政府所發出之回答覺書、已委囑維希美國大使、其內容、報稱如下、

一、停泊於馬耳的尼克島之法國軍艦、雖呈零碎、但油槽船及其他之法船、移交於與德國之交戰國事、乃違犯一九四〇年六月之德法休戰協定、實難於回答美國之要求、

一、法國政府、今後依據通常之外交手續、預備與美國政府繼續交涉、反對佛巴美國特使與法領西印度總監舉行直接地交涉

參商的青群

吳郎作　石無間繪

十三

五

松本對於朱錦義這一席話、只是聽而不加言、聽過之後、他却更有一番的獲得了、他翻弄着朱錦義寫在他的筆記本上的菜名、低低讀出聲音來、

「烤蝦段、紅燒鯉魚宮保鷄、溜蟹黃、生菜烤汁…」

朱錦義付過了錢、兩個人走出南榮館來已經是燈來的時分、在路上松本核計着、「這是我雜層在滿人群生活的第一夜了！」

照例、早晨老張送過來洗臉水和填滿了刷牙缸便不再過來了、松本自己呢、在早晨也沒有甚麼的約束的、刷過牙、洗過臉便和朱錦義一道的往衙門去了。

今天、請過兩個月的假的科裡滿系事務官消假上班了、松本看見這位被介紹的魏事務官、年紀大概是四十四五歲、剪的平頭說話聲音挺高、最初也不過是如此的印像吧了、

然而他突然的想起來、木松曾經告訴過他、你要知道或者是認識滿系的知識之生活、科裡的魏事務官就是位代表者的行動、他便對於這位的注意了、

說來他對魏事務官的第一印象便是他的事務桌冷淸的可憐、除了擺了一個書類、在那上面擺着一本「十三經注疏」、「五經四書釋義」、「滿洲建國讀本」三冊書在那兒歪斜着、是的眨着、此外有一個鐵絲筐、裏面放着幾張政府原稿紙、一個墨水壺、兩枝鋼筆管、鋼筆頭銹的已經沒鳥了、

最成爲特色的、就是魏事務官的桌子上、有一個蟲盒和三枝水筆、這是在他人事務桌上罕見的東西、也許就是魏事務官事務上的特色吧！

如說看看桌子就決定事務繁減的話、在減的一方面上說、在這個辦公室內、魏事務官是要占第一把交椅了、勿寧說桌上的陳列沒有

氣運是非常高漲的、

「這是甚麼現象啊！」松本更加一層的混迷了、在這個國度裏的一切現像、眞是讀人不解啊！打從他和魏事務官見面之後、一個月的樣子也沒看見他動過一回鋼筆、每日除了喝茶、看報、就是和人家淸閒、

他曾背地問過朱錦義、「魏事務官是科裏的重要角色、怎麽公事上一點也不做一點呢？」

「話說來也很長、科裏的事情、有許多是只有木村一個人作的、旣然沒有互相研究的機會自然事務也就看着淸閒了、」

「那麽說、他的退卸正是由於木村進攻太緊的關係嗎？」

「那也未必、譬如說科裡有事的時候、或是用打合的形式、或者用會議的形式、他總是常常缺席的、不然、他坐在會議場上、也是不發甚麼議論的、」

「啊……這也難怪啊」

然而魏事務官對此並不介意、他從不注意這些徵末的情節、他把出勤的戳子交給新來的小孩、每天早上便由小孩替他在出勤簿上按上名戳、他自己最少須要在出勤後的一個半鐘頭左右才上班、

照例、上班是喝茶看報、只要科長和木村不在座上的時候、他那個桌子淸閒之風便興奮起來說、話的藝術很好、最低松本是這樣的想、常有外科和他一樣地位的滿人來找他淸閒、聊時他也常到外科和他一樣地位的人聊、就這樣子一天隱着一天三四個鐘頭、因爲連絡事務的關係、不在科裏、同時又常常的出張、在這些時間之內、魏事務官那面的淸談的

木村的掌握、便是新來的松本也趕不上、雖然除了科長、在官等上便要屬着魏事務官了、

宣傳已久！娜娜來演！

今天降重貢獻

公演日期 五月十五日至二十一日 六天

三天一更換節目

長短期優待券末日有效

電影明星 傅威廉氏領導

上海影星劇團

國際劇場

今天劇目 滿園春色 鬼戀

電影 珍珠衫 主演 傅威廉

光陸 CAPITOL THEATRE 城內中街路南 電(四)三六三三

十六日 十七日 十八日 國華影業公司 古裝歌唱鉅片

唐伯虎點秋香 周璇 白雲 主演

下期 濟公活佛

亞洲電影院 小西關電車路 電(二)三七九一

十五日 十六日 十七日 十八日 聯美公司 哀艷巨片

靈與肉 英茵主演

下期 一串珠

天光電影院 大西關五斗居 電(二)三二七八

十三日 十四日 十五日 十六日 新華公司 有聲巨片

『魂』 陸路明主演

加演 五四 報

下期 注目 佳片

雲閣電影院 北市場 電(二)五三五九

十五日 十六日 十七日 古裝武俠機關名片

兒女英雄傳 顧蘭君 梅熹 主演

十九日 上海新片 一串珠

光明電影院 勸業商場內 電(四)二八一八

十三日 十四日 十五日 十六日 藝華公司 驚險巨片

黑衣盜 張翠英 主演

下期 艷屍

金城有聲電影院 五斗居胡同

各界紳商來函頻三天演期至京赴 粉蓮花評劇團

十六日 滿漢鬪 發財還家

十七日 井台會 蘇彼彼

十八日 白金哥 保龍山

同時加演 瀟湘秋雨

下期 二集紅杏出牆記

大東區出張所開設公告

此次於左記開設出張所由五月十八日起始營業特此公告

記

所在地 奉天市大東區長安街三段五號

業務範圍 一般銀行業務

特點 手續簡便迅速

康德九年五月十六日

滿洲興業銀行奉天小西關支店大東區出張所 謹告

滿洲鑛工技術員協會直營 奉天、安東、兩養成所生大募集

一、募集人員 奉天養成所（奉天市鐵西區景星街四段）二〇〇名 安東養成所（安東市鎮安區鎮山街五號）一〇〇名

二、應募資格 國民優級學校卒業者滿十八歲以下之滿系男子

三、報名期間 務於六月十五日前直接向奉天或安東之養成所請求（募集要項及志願票）提交於志願之養成所

四、銓衡 依據原票銓衡採否決定之再通知本人

五、待遇及特典（一）入所中每月支給津貼五圓（二）學費（三）全員寄宿舍收容一切免費（四）卒業後當收四十圓以上（五）合格者入所旅費按實費支給之

株式名義變更停止公告

逕啓者本行現爲召集臨時株主總會自康德九年五月十五日起至臨時株主總會終了日止停止株式更名特此公告

康德九年五月十六日 株式會社奉天商業銀行 董事長 丁廣文

遺失股票作廢聲明

敝人在奉天市豬肉組合領有三號至九號千圓股票七張三號至四號百圓股票二張因換新股票中途遺失當向該組合聲明另行補發外特此聲明該項股票九張無論落於何人之手作爲無效

聲明人 張惠臣啓

脫離關係聲明

啓者一心街六段六七號胡成輔家弟胡成璽因中途棄業在外胡作非爲不務正業屢勸不改不受管理敝人爲免除將來連累計特此登報脫離兄弟關係嗣後伊在外無論發生任何一切事故及不法行爲敝人概不負責恐未週知特此登報聲明

聲明人 胡成輔啓

蘇家屯義地委員會緊要聲明

玆因蘇家屯五室建設局佔用限期五月三十一日以前將所埋之墳墓全部移出挪至文成屯新義地凡在有老義地葬埋墳墓者希速挪出以便淸理每座墳墳舊損失費拾壹元此欲遷墳向代表人手續恐未週知特此聲明

蘇家屯義地委員會 會長 王會成 代表人 林永義 全啓

接兌聲明

啓者營業東議定將全部鋪墊貨物兌與郭子豐爲業更名永遠鞋店今後凡經玉和與一切關連事情今後與永遠鞋店營業無論如何發展更遠鞋店毫無關係而永無出兌人相干恐未週知特此聲明

口玉和 郭子豐 啓

測量

土地水利建築物鑛山境界鑑定繪圖設計伸縮圖等一般測量奉天市數島區協和街二段十五號

聲明人 胡成輔啓

大東工務社

電話(2)三五四番 二七四六番

漢醫 史允刪遷移聲明

前在大東關寶善堂懸壺十年漢醫史允刪先生現在移入敵號診理婦女科肺病科特此聲明

奉天市小北街大十街口路西一段一一九號 永積堂啓 電話四、四四九四番

押品証作廢

啓者敝號名大照一張計街基地七畝坐落双盛縣街東南東鄰姓西孫姓南道北李姓抵押農商貸款領得抵字七十五號押品証不愼遺失除請縣公署補給押品証外誠恐落於誰手概作無效聲明人 德盛堂李德本啓

張部二氏過繼聲明

前吉林督軍孫公亡後敝擇張部二氏過繼書歉明戀鈞如有不過三人意時酌給財產令伊歸宗詹鈞通知與戀鈞脫離敝人所有會元堂財產戀鈞無權處理鈞個有發生倫押盜房地情事概作無效絕不承認特此聲明

奉天大北街三段三三號 孫業淑啓

頭場 王警尉 案 速神

啓者敝號在於開設賣鋪三月二日此款竟自不翼而飛報告當地警察局王警尉聖派人出動搜查王警尉三雨及太田土王形容憐惜言語支離哈知不敷不費秋毫勢力如數拿出王警尉可謂破案神速敝以無任感荷特此登報知揭

聲明人 依安村同昇號

佃煮 福神漬 鑵詰 海產物 御品目

富山食品工業株式會社 大連市城西町九八番地

印刷切紙機

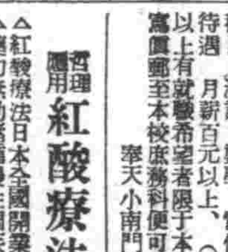

大連市日新街二二一番地 與農實業公司 電話三一二三〇八番

奉天賽犬

場所 砂山 開催日割

五月十六日 星期六 午後一時

十七日 星期日 午後一時

廿三日 星期六

廿四日 星期日

廿六日 星期二

廿七日 星期三

卅一日 星期日

每日上午十一時開始 雨天順延

滿洲軍用犬協會 奉天支部 賽犬大會

吉人堂藥店

漢醫 朱西園

漢醫 蕭多三

漢醫 陳秉鈞

診治 婦男小兒 胃腸病 肾肺病 衰弱 一切雜症

奉天市大西邊門外北一經路南口

午前門診 午後出診 電話二一六四三九

治愈腎病腦筋衰弱

敝人徐德祿現年二十五歲在十九歲結婚以後身體即感弱素弱由十九歲結婚以後更感腦筋衰弱腎虧虛汗甚是遺精頭暈眼花腰腿疼痛終夜失眠偶有一睡悪夢相擾種種痛苦不可言狀歷經醫藥均是無效自念此生可憐經友人之介紹普濟診療所家藏秘方腎腦補丸服用四盒之後逐漸見好直至一日滑精亦愈矣患此病之人一生失望已去特報有家藏神方腎腦補丸竟有補天之力將我久患之病一掃除根感該所救我再生之恩無以報僅將敝病之情形刊登報端務請患者本人或介紹早除病苦患者請君試購一試方知敝言之不謬也腎腦補丸每盒六拾丸國幣六圓外埠函購得另加郵費四角普濟診療所在奉天市小東關小什字街南路東門面三間便是

感謝人 奉天市厚生街五段 裕發合商店經理 徐德祿謹啓

南滿翻譯學會招生

△本學會爲滿洲最高日語專門研究所

△本學會爲各種語學試驗準備之學府

△報名截止陽曆五月廿二日隨到隨試

△科班別

午前班 初前科 中前科 高前科（各三小時）

午後班 初後科 中後科 高後科

夜間班 初前科 中前科 高前科（各二小時）

同 初後科 中後科 高後科

△新而懇切之教授早有定評

△遠道通學給與乘車割引證定期乘車證

簡章索附郵票六分即寄

校址奉天南二經路南頭 電話(二)一七八八番 轉眼奉天二一八〇九番

聘請中等教師

資格 限大學高師、有中等敎諭免許者（男性）

科目 滿語、數學、電信、（電信通信士）各科之一

待遇 月薪百元以上、（但採用時決定之獨身校有宿舍）

以上有就職希望者限于本月二十三日以前提出履歷書寫眞郵至本校底務科便可（採用決定以掛號信通知）

奉天小南門裡 奉天電報學校庶務科啓

函授漢譯 紅酸療法

簡章免費

△紅酸療法日本全國開業公認之世界的新發見藥力無効諸種慢性病疾均能在短期間治癒

△中風喘息神經痛肺患性病禿頭痔瘻者甚多

△一週教授書任何人實驗滿華人學者實驗證明

特典 人體解剖圖 療用器具 紅藥入學同時附呈

畢業證書授與 開業指導 書記免費

高尚有利新職業

日本大分縣杵築町

公認 紅療哲學館

雙龍 特化積膏 三腎製丸 萬靈酒 虎骨

筋骨疼痛 胃腹脹痛 婦女血虧 精關不固 神經衰弱 手足拘攣 半身不遂

四肢麻木 五積六聚 經血不調 夢遺自遺 淋濁疝氣 筋骨麻木 腰腿背痛

腰腿背痛 多年痞塊 每份價目 陽萎早洩 精神萎弱 中風中寒 心腹疼痛

每盒四元 每瓶價目 下元虛冷 氣力短促 兩圓五角 腎虛腰痛 婦女虛寒

風寒濕痛 浮腫疝氣 國幣武圓 房勞過度 勞傷 咳嗽

函購外加郵資及包裝費請先匯款代金不辦

總發賣 奉天市鐘樓南 德潤堂藥局發行

可保護嬰子的肌膚

老牌 藥製痱子粉

アセシラズ

嬰兒的肌膚頗是軟弱、所以如痱子、汗疱、濕疹、最易苦孩、宜用此粉防之未然！用之代替白粉更是舒服

發行・東京 德田商店

新發明的四種美麗麪包

由滿洲結核豫防協會直屬健全生活館所考案之使用糯黍小麥粉所成之榮養麪包共計四種。經關東軍。民生部。大陸科學院。興農部。協和會。市公署各高官開始請滿洲糧友會。新京一中。國婦友會等代表試食。民生部大平技監並謂『這些成爲代用食是不必論的』。而在戰時下誠可謂爲榮養之麪包。至四種製法如下。

△黍麪包＝小麥粉廿瓦。黍粉廿瓦。培秦古卜達一二瓦。水三〇瓦。鹽少量

△粟麪包＝小麥粉廿五瓦。粟廿五瓦。馬鈴薯四十瓦。培秦古卜達＝二瓦。水三〇瓦。鹽少量。

△菠菜草麪包小＝麥粉廿瓦。大豆粉三〇瓦。菠菜草（生切者）十瓦。培秦古卜達一二瓦。水三十瓦。鹽少量。

△人參麪包＝小麥粉四十瓦。大豆粉七十瓦。人參（攪形者）廿瓦。砂糖五瓦。培秦古卜達一二瓦。水三十瓦。鹽少量。

這四種原量。無論那項在罐裡蒸至卅分間。便成美的麪包。內中榮養素最重要的蛋白質。大約是黍麪包七、〇粟麪包六、六。菠菜麪包一四、〇。人參麪包八、八〇。較七分搗米尤爲優秀。溫量與白米略同。食品榮養價値。其消化率在代用食裡決定充分。且每次食量。大人三個。小兒國民學校學生三個即可。在健全生活館凡國婦及鄰組各家庭均持勸獎的方針。

馬莱語通行南洋

在某一本書上曾嚴稱謂馬莱半島之原住民。僅僅有黑人而已。如沙凱族與布羅陀馬莱族。密居深奧山內。隱居密林之中。向不與外部人發生關係。至於馬莱人華僑居三分之一。可知經濟有相當發展云云。

不過於昭南島所見到之馬莱人。似非純粹其族。因不惟膚色尚不甚黑。且多瘦小。況馬莱半島事實上幾爲『人種博覽會』混淆有雜多錯綜之人種耳。

彼等之臉形。類似日本人較比華僑遙屬可愛。女人多着紙薄軟衣。胸間掛有許多金質飾品。彼等之家產完全飾諸身上。故均爲英國搾取的對象。

如新柔佛街上。此等青年男女。日夜多耽醉於酒館。在酩酊之後。非賭即行吸食鴉片。此固然係英國亡彼之政策。因此。一般英國殖民地官吏。力行封鎖馬莱人醒民之自覺。

現在。於西太平洋各島。一般住民之間。均通用馬莱語。以此可見彼等。歷史之久。分散之普遍矣。（炎）

稷園牡丹譜　八百株競艷記

往時談北京牡丹。以崇效寺。最爲人所稱道。而事有盛衰。變化莫定。近歲以來。稷園牡丹已駸駸爲都下第一矣。園中植牡丹凡十八池。約八百餘株。年有死傷。年有增植。因經營得法。故年見繁盛。即以種類名色而論其著者。如銀水金鱗。墨魁。大紅剪絨。狀元紅。大金粉。海棠豔爍。二喬。大葉黃。趙粉。觀音面。紫雲仙。醉仙桃。胡紅。魏紫。姚黃。藍田玉。萬山夜光。白玉。玉版。露珠粉。烟籠紫珠盤。瑤池春。鵝絲魁。冰罩紅石。甘草黃。芝紅。墨撒金。掌花案。美人紅。宋白。海棠晴潤。黃絨球。金輪黃。秦紅等凡三十餘種。其中之魏紫姚黃。早爲人所艷稱。而堪稱名種者如墨魁之濃紫如墨。淺粉之潤麗生光。白牡丹之晶潔如玉。皆爲時下不可多得之名種。今年因上肥得宜。故花葉芹茂。暮春佳辰。晴風和煦。數百株齊綻怒放。紅紫爭艷。粉白相映。燦爛奪目。名園名花。實可稱爲都之冠也。邇日以來。仕女雲集。一般藝術家。或寫畫。或攝影。美景不長。誰肯輕輕放過。惜乎園中之綠牡丹已死。愈是好花愈加珍惜。而愈難保存也。

第54局　轉禍爲福　（藍先）

（着法披露）炮二退六、兵三進一、炮二平八、兵三進一、炮八進五、兵三進一、炮八平五、兵五平六、將六平五、（藍勝）

神祭雜俎

劉雪盦·與周璇的「何日君再來」

周璇以歌名。璇之歌。尤以『何日君再來』爲最有名。此歌之家傳戶誦。不在歌者。不在歌詞。而在曲調之委婉動人也。取留聲機片一看。作曲者署名『晏如』。此其實其人不姓晏。亦不名如。僞名姓爲劉雪盦。上海國立音樂專門學校中級末畢業之一學生也。（晉專分高。初。中三級）上海影片公司。配曲樂。常請音專學生任其事。以易求而價廉故劉性聰慧。學理雖未深造。而獨善運用。是以時有新作。輒署假名『何日君再來』一曲。既已取得國內外一般之愛好。而作曲者之名。反隱而不傳。劉頗自失悔。其嘗用收得之代價。蓋亦微乎其微也。劉現在南方。仍任音樂指導。作曲不少。而其代表作則仍屬此曲。此曲之有今日。蓋亦始料所不及者。

東遊紀行詩（續）　（陶明濬）

▲遊奈良公園

大雨過時還小雨。寒烟幕歷更霏微。老松拔地幾千尺。古柏親量過十圍。道路縱橫皆玉水。樓台高下鑄金暉。我來徒倚足方倦。足倦從知腹亦饑。

音樂家　伯拉穆士作品

『伯拉穆士』是我們很熟知的。因爲他早已聲名了世界。可稱爲一流的音樂家。他是一八三三年五月七日生在『哈布羅克』。在一九七年四月三日死在維也納了。他一生差不多完全生活在『維也納那裡』。可想他那時的紅運高照了。可是他確有相當的評價。所以我們也要敬仰他才是。現在把他的作品述說於下。（晚伏）

（一）器樂曲

『四個交響樂曲』（第一。〇短調。作品六十八。第二。D長調。作品七十三。第三F。長調。作品九十。第四。E短調。作品九十八。

『兩個小夜曲』（管絃樂曲）D長調。作品十一A長調。作品十六

『平頓變奏曲』（管絃樂曲）作品五十六。

『大學祭曲序樂』作品八十。

『悲劇的序樂』作品八十一。

『提琴協奏曲』C長調。作品七十七。

『提琴與大提琴的二重協奏曲』ⅰ調。作品一〇二

『兩個六重奏曲』（變B長調。作品十八。G長調作品三十六）

『兩個五重奏曲』（F長調。作品八十八。G長調作品一一一）

『克拉尼內特五重奏曲』作品一一五。

『三個絃四樂重奏曲』（C短調與A短調。作品五十一。變B長調。作品六十七）

『兩個鋼琴協奏曲』（D短調。作品十五。變B長調。作品八十三）

『鋼琴五重奏曲』F短調。作品三十四。

『三個鋼琴四重奏曲』（作品二十五二十六。六十）

『三個鋼琴三重奏曲』作品八。八十七。一〇一）

『海輪三重奏曲』作品四十。

『克拉尼內特三重所奏曲』作品一一四。

『兩個克拉尼特。所拿大』作品一二〇。

『三個提琴。所拿大』（作品七十八。一〇〇。一〇八）。

『兩個大提琴。所拿大』（作品三十八。九十九）

『鋼琴連奏曲』（修忙變奏曲。圓舞曲。戀歌。新戀歌。匈牙利舞曲。

『鋼琴獨奏曲』（三個所拿大。變E短調。斯開爾招。修忙變奏曲。譚詩曲。兩個變奏曲。賊得爾變奏曲。巴卡尼尼變奏曲。八個曲集。兩個狂詩曲。七個幻想曲。三個間奏曲。六個曲集。四個曲集。練習曲。五十一篇

『風琴曲』（聖合唱前奏曲十一曲。遁走曲）

續瘍科秘錄

本間和卿口授及門諸子筆述

（十六）　（客亭譯）

棗軒先生割血瘤記（原文）

嗚呼。難哉。學而造精妙。極闡奧。而其造精妙極闡奧。亦極難矣。孔門之徒三千。七十子能通六藝。十子以哲。曾子。後爲而子思孟軻。蓋數人耳。嗚呼難哉。學而造精妙極闡奧也。夫醫者。小道也。而瘍科又其一端也。而雖不足比之聖賢之大道。然其造精妙極闡奧者。僅僅如晨星。獨南紀華岡翁。以英邁之資。獨得之見。始闢治術之一大蹊徑。受業者殆三千。其稱高足者若干。而能造精妙極闡奧。闡發緼微。翼成新道。以繼藤之於後世。其父弟來。懇請曰。此瘤之者。我審軒本間先生蓋其人耶。今茲乙卯季夏。常州茨城郡若宮村民軍七者。歲二十七。左手患巨瘤。來而請治。視之上接肩。下及尺澤。大如越瓜。或凸或凹。有硬有軟。絡脈蚓張其色微紅。先生一目以爲血瘤。試令弟子刺之。果黯血噴出。先生乃辭以不治。彼錯愕自失。悵然而去。後一日。拉……不治。我既聞命。然截亦死。不截亦死。截與不截。均死也。與其不截而俟斃。不如盡治而死。若盡治而死。則吾將瞑於地下。

·大雄寶殿前的祈禱留影。

春雨裡的千山

龍·泉·寺·聽·經·記　11　小天

·鐘鼓齊鳴縣長以下隆重祈禱。

古老的禪堂建築得極爲寶潤。疎疎的窗櫺。糊上了高麗紙。除了南側有一小方玻璃外。裡面是靜晴得很。但是『入定』是禪堂的高級工作。黑暗也是無妨。在禪堂的簷下。最能表現王飛烈先生得意文章的是一方六尺長一尺八寸寬的橫匾。那上面書刻了『具美』兩個大字。下邊又書刻了很多小字。便是『丁酉孟夏之初。同人爲千山之遊。時同有蓬萊王澗溥浩。濟南李醇文路。遷安徐溥曳塔基。濟寧王杏邨致禮。本郡王穆齋德鈍。趙文源學潤。石瑞昌琮。楊君實時華。金煥章玖。王瑞峰爾烈暨子志翰志鰲。留龍泉五日。周遊諸勝。所謂良辰美景。賞心樂事。洵不虛矣。因書此額並題名殿廊柱。非能模山範水。聊以記來遊歲月耳。瑞峰王爾烈』。又刻兩顆圖章是『王爾烈印』。『辛卯進士』。我們一細想。遊歷名勝最難的是『四美具并』。王先生遊寺時得了『良辰』。比我們倔強的多。此來適逢降雨。但因行動不便。終至得不到所謂『賞心樂事』的佳遇了。

在禪堂裡。正面也供奉着佛像。一盞煤油吊燈。高高的懸起來。權作佛燈。並全堂的照明。不能不說是節約了。兩端的土炕。滿坐着遊客。墻衣貼上紙條的號碼。這是寺裡臨時賓宿票。對號下榻一個明微。我們疲憊的身體。再裝入了減輕的情緒。得了休息的所在。自然覺得一臥方好。尤其是雍助兄昨夜在家閒談。等於通宵未眠。只聽得他酣睡的鼻息。與簷下滴雨聲互相應和。漸漸的便是少年嘉陰。也入於夢鄉了。

我在小睡之後。忽然聽到大雄寶殿裡鐘鼓齊鳴。經唱不同。心裡雖想走往殿裡一觀。畢竟兩腿已不容實現。過了好久。只有打開了窗戶看看雨濛濛的大雄寶殿簷下階上。汪縣長以下的官吏伴同寺僧們。攝着祈禱大會禮成的紀念合影。這是今年寺裡的一個隆重的典禮。老僧們特別歡喜。禮成後又令役人給我們前來倒茶。

安東雜詠（有序）　（于符夢）

壬午春暮。與同事數人。有安東之遊。該市地多山嶽。境接隣國。鴨綠江碧波千里。鎮江山櫻花萬樹。均足以啓予詩思。盈我幽懷。惜江郎才盡。愧無妙筆描繪山靈。謹抒所感。聊印雪鴻而已。

亂疊青山亂疊雲。小河流水碧生紋。沿途推開車窗望。數點歸鴉帶夕曛。

鎮江山色鬱葱葱。千本櫻花萬樹松。行到洞天高閣上。三韓風物亂雲中。

萬樹青松萬疊山。繁花野草水潺潺。凝眸時作出塵想。欲結茅屋住此間。

茫茫綠水漾春波。兩岸青山聚似螺。獨畔江邊延佇久。滄桑變幻感懷多。

濃陰天氣雨霏霏。眼底青山綠四圍。落盡櫻花三月暮。一朝直欲送春歸。

·遼中的烽火台·

（遼中縣小北河東）

高台子。台高十丈。方可半畝。上有多年不可名樹多種。地質迥殊。居民多取壞房。墊地堅固異常。曾有人在該台側台上。拾得古磚舊瓦。類似秦漢之物。每至春花怒發。群鳥亂飛之時。遊人登台遠矚。野樹雲烟。一望無垠。別有一種天地。該台在吾遼中。巍然聳立。不知歷幾千百年。無籍可考。依該台之高大堅固觀之。確爲當年戰時烽烟告警之所必需。今則世界進化。軍機百變。對於高台。視爲廢物。徒供遊人今昔之感而已。（遼三）

無線電

五月十六日（星期六）

午前

五、八（新京）開始音樂、國歌、建國體操

六、三〇（大連）初等日本語講座

九、〇〇（新京）建國功勞者慰靈祭由大同公園祭場中繼（哈爾濱）土曜音樂上海行哈爾濱放送管絃樂團指揮牧野晴

一〇、三〇（新京）新聞

四、〇〇（新京）新聞

午後

六、〇〇（大連）（新京）新聞　兒童時間「唱歌」園國臣外六曲唱歌安利見伴奏大連秋月小朋友樂團指揮冷瑋

六、二〇（新京）兒童新聞

六、三〇（新京）中等日本語講座五百木元

七、〇〇（新、奉）報時新聞

七、三〇（新京）講演當建國十週年慶祝與帝國國民動員全國大會實施經過上週年慶祝興亞國民動員全國大會總司令于芷山

七、五〇（哈爾濱）合唱「布拉姆斯歌曲集」哈爾濱混聲合唱隊指揮劉忠四郎合唱春郊晚景女聲獨唱健眠曲四部混聲合唱阿美的夜

八、一〇（哈爾濱）話劇鏡頭哈爾濱放送話劇團編劇東柳導演同欣

八、四〇（新京）新聞

九、〇〇（奉天）奉派大鼓「忠報國」文協推薦作品陳蕉影作那月林

九、三〇（奉天）評詞「五女七貞」宋桐斌繼續奉天新聞

一〇、三〇（新京）蕭廣主演言靈珠

·王夢湘與老殘遊記·

老殘遊記寫『黑妞白妞』說書事。於哈客中。特舉『夢湘』代表其餘。之說。此『夢湘』。即詩名滿天下之王夢湘也。湖南武陵。清末以詞林出任郡江西。客歷城時。美人名士。遊記以之入文。曾有詩記之云。『濟南泉水女兒喉。寫入浣紗……州。不有老殘工妙筆。何人記得夢湘愁。』自署『古湘者』。宣統二年。……家也。（畹楳）

（落花詩）　（陳子禎）

羅綃翻夢夙生緣。不愛飛仙愛謫仙。玉管新題歐白苧。錦帆畫舫送青蓮。綺懷幽怨渾誰訴。殘粉殘香只自憐。流水斜陽人去後。那堪回首憶從前。

護花無力意難平。空負多情惧雨評。雲散水流傷往事。絲迷蝶夢憶前盟。東君一去韶華老。西子重來粉黛輕。畢竟紅顏留不住。天涯何處覓傾城。

兒童

學生與道德　鮑永生

夫社會之中。叛乎道以戕其身者有之。悖乎德以傾其家者亦有之。何也。蓋因於學生時代。不知樽道明德故也。道者何。正路也。德者何。懿行也。必有道以範閑之。而後學生之趨向始正。必有德以甄陶之。而後學生之行爲乃端。是以道德者。猶吾學生之方針也。安可不注重者乎。古之聖者莫不講道以處世。賢者莫不論德以涉身。矧吾儕學生。欲希聖希賢。其於道德不可輕忽之也。

苟注重乎道。曰非禮勿視。視則必以道。非禮勿聽。聽則必以道。非禮勿言。言則必以道。非禮勿動。動則必以道。事事以道爲本。焉有蹈繩履墨之學生乎。苟注重乎德。曰非禮勿行。行則必以德。非仁勿爲。爲則必以德。非忠不謀。謀則必以德。處處以德爲基。焉有偭規越矩之學生乎。否則處於萬物之中。不論綱常。不重名教。父不言慈。子不言孝。兄不言友。弟不言恭。則讀聖賢書。所學何事乎。夫學生者將來國家之主人翁也。故於學生時代。養成道德之習慣。一以樹立自身之基礎。一以謀社會之樂利。冠冕吾儕學生當僅服膺。尋章摘句而已哉。是故道德之於學生。不可或缺者也。

青年宜奮鬥

轉瞬之歲月。由日而月。由月而年之度過。不覺人生與光陰而並行。自幼而少年。自少年而至青年。青年乃人生之中腦。心神最清而靈之時代。今蒙師長之教訓。又蒙父母之撫養。有此依韶。且不可空虛過去。須朝暮不息向學。埋頭苦幹。打破黑暗之迷路。走向光明無斜之路上。奔我等青年有望之前途。此時必當孜孜不倦。不辭勞瘁。充滿學識。偉大之事業亦期待我等青年。將來爲社會爲國家謀福利使人民。將來之發展。亦在於個人之努力與才能之如何耳。

敬告前方戰士文　劉奎勳

忠勇戰士諸君鑒。謹以拳拳之誠。爲我可敬可愛之諸君告。軍興以來。到處有之快學也。數月。已下數城。可見諸君衝鋒直前。爲國勤勞。而造成歷史上。未有之快學也。然諸君之不惜頭顱。揮其鐵腕。而雪國之恥。實令人之崇拜。嗚呼人不武。未隨諸君後。但中心藏之。何日忘之。諸君當思今日之戰爭。乃吾東亞民族共同奮鬥期也。亦東亞民族生死存亡期也。若不團之以熱血。盾之以實力。何能發揮熙之春臺。造成東亞之共榮圈。謹獻芻蕘。略作忠告。願諸君留意焉。爲今之計。必須聚策羣力。以救羣生。唯諸君是望。宜奮勇。宜前驅。宜慎察敵情。勿彼此爭功。而阻遠圖。勿豪越故視。而存觀望。勿以餉項多寡。而意存猜嫌。和衷共濟。努力爲國。此乃所謂壯士耳。且用兵之道。宜蓄銳氣。昔人有言。一鼓作氣。再而衰。三而竭。既蓄且竭。何以圖敵。非有熟謀之策。不足拒豺虎之來。故對於防。宜忍苦耐勞。堅持勿懈。以免窺伺。對於戰。宜奮力爭先。追逐祠殺。以成速效。夫行軍之際。尤宜心存人道。殺敵爲果。致果爲毅。因也。然既罪含暴之英美。而剷除之。侵蝕之劣政。而拔去之。何多殺爲。吾人用兵。原非得已。必有生人之心。乃可以殺人。故仁者殺一不辜。而得天下。有所不爲。我軍人之懷抱。亦當具此觀念耳。所謂仁義之師。無敵於天下是也。吾可敬可愛之熱血諸君。能如此乎。不獨歸人稱之爲英雄。想亦天下共許爲英雄也。努力努力。維爲國自愛。

一個接受慰問後的國兵感　征夫

協和女子青少年團。主催的國兵慰問演藝大會。的消息。打幾天前就轉遞到我們的耳鼓裡。非常的響亮。而且給了我們莫大的安慰和期待。首先該說是軍民一體的表現。充分的實現在我們的國家裡。這是多麼的使人高興呢？而且又使人是多麼的快樂而高歌呢。真的軍民一體。那豈不是熙熙皐皐如登春台了嗎。在我是這樣的期待而默禱了！

說真的我們快樂得很。甚至於無法形容。我們的快樂正如春到人間！但是我慚愧我覺得心裡不安起來－當到了大會會場的時候。－因爲我們都是同樣的人！而且都是同樣有靈有血有肉的人？因爲任務的分担不同。所以才有士農工商兵的區別。才有了職業與責任的異差！但是無論他是那一行。合起來說。都是爲了國家。才有了各樣的任務的分別啊？士？爲了國民文化科學的進展。爲了萬衆食的問題。工。商。也負有重大的使命。正好像我們兵？担負國防重任的的兵一樣啊？本來在總動員之下。誰和誰又有什麼大不了的區別呢？但是他們在百忙之下慰問了我們在同樣的任務之下。給與我們一個槍後赤誠的安慰。底確給與我們精神上個大興奮。我們快樂。我們高興。我們還是努力。比以前更加上勁兒的奮鬥。我們是一功未捷的兵。但是我們慚愧！我們的心始終沒有安！或者因爲心中沒有安寧。能更進一步的把人民的安居樂業。同胞的幸福造成！真的熙熙皐皐吧！

不用看他們藝術怎樣。意比藝術不是要強百倍千倍的嗎？我們就先有他們熱烈的舉動。和對國兵的懇切的認識。不是足夠我們感激而敬佩的嗎？而且我又不是在評論大會裡藝術。我以更不須要把他們的藝術。存在心裡。或發表到紙上來。受過了慰問的我們！只有感謝。和說一聲表演底確不壞。很活潑逼真吧。

康德八年六月一月以前的我們。也和一般人同樣的在社會服務。或讀書。〃好人不當兵〃的俗語推翻了！（未完）

代擬求薦書　姚修齡

按讀史記古之鮑叔牙薦管仲之囚。功成霸業。文子升家臣於國臣。名著春秋。自古名公巨卿。未有不以薦賢任能爲己任者。蓋以治國家不可少棟梁之人也。譬之大匠之爲宮室也。國不藉用棟梁而已。若檻。若楣。若節。若梲。推之門窗戶闥。非松柏之林。桑梓之木。不足供其取用。大匠取之。必付之工人。加以斧鋸。施以雕斵。然後始能奐奐美輪。今公國家之大匠也。得選天下之名材。兼用宇內之衆木。某培養深山非一日也。雖不敢任國家棟梁之大器。至於楹節梲門窗戶闥。量材以器使。用物以制用。諒不能無一可人意者。俯而拾之。某國顧受大匠規矩。附於高樓大厦。以壯天下之奇觀。誠盛事也。否則良材偃蹇於巖谷。植齡埋沒於風塵。在人抱莫知之嘆。在公負棄才之名。而公豈其然乎。豈不然乎。

次代國民鍛鍊置重點

奉市國民校已實行體力測定

非使次代的國民都有健全的體格不可。因爲近來國民學校教育在體力鍛鍊上已著重點。日滿系國民學校各自定期實行體力測定並爲小國民的將年體格調查資料。日系千代田在滿國民學校的持久力測定的情況。那是四年生和六年生的疾跑力調查。四年的男生與跑電影的跑消直奔決勝點。跑路四米。僅需要廿分鐘。其次六年生流汗滿面。也來到了決勝點。六年生的耐久力是六千米。是四十分鐘。成績都很好。其次發表。此次調查所表現的各前年別的標準時間。如在各家庭測定子女的持久力。實在是很有趣味的呢。

△男子部（揭示的時分以中位爲標準所要時間。較上位。速者爲下位。遲者爲上位）

一年（一粁）	八分－十一分
二年（二粁）	十四分－廿分
三年（三粁）	十八分半－卅分
四年（四粁）	廿六分－卅六分
五年（五粁）	卅二分半－四十二分半
六年（六粁）	卅八分－五十分半

△女子部（右例同）

一年（一粁）	八分－十一分
二年（二粁）	十六分－廿三分
三年（三粁）	廿二分－卅二分
四年（四粁）	廿七分－四十分
五年（五粁）	卅七分－四十八分
六年（六粁）	四十一分－五十六分

鴉片之害　王紹全

鴉片之害。甚於洪水猛獸。他能使我們傾家敗產。把一切的產業。都叫鴉片給吞沒了。試回憶數百年前。萬惡滔天的英國。將大量的鴉片煙。輸入我們東亞。以鴉片煙來吸收東亞人民的金錢。無論你有多大的事業。多大的能力多少的金錢財產。如果染上了鴉片這種不良的嗜好。就算作一敗塗地。使我們東亞人民蒙受他的摧殘。如今親邦大日本帝國與其開戰。還不及三個月。佔領英國侵略東亞各大重要根基地。試看有癮者當初是何等的健壯的身體。可是一經染上這種惡嗜好。漸漸面黃肌瘦骨瘦如柴。只落得街頭上乞憐挨餓受凍。該有多大痛苦呢。

希望吸煙諸位。趕快滅除惡嗜。以免終身受累。要知道苦海無邊回頭是岸。所以不可不斷然戒除也。

自詠　劉東莆

兩東靈眠念二年。前塵一夢總堪憐。俗緣難斷因親在。靜坐觀空自悟禪。

× × ×

念二年華夢裡過。文章事業兩蹉跎。今朝方解人生味。敢怪聰明誤我多。

悼雲敏妹　前人

前昔風雨最相思。坐對遺容憶往時。寂寂有誰愁似我。梨花清淚伴人垂。

派拉蒙金筆

破格 大犧牲 一星期

注意

函購 每枝外加郵費伍角

新型 特種七元 甲種五元

茲值敝號創設三週年之慶期爲酬謝新舊主顧起見特於今天起至廿日止一連七天無論購任何萬年筆一枝一律奉贈

鉛筆半打 墨水一瓶 筆尖兩枚

奉天小南門裡 美利時分行

奉天魁星大旅社

樓房二階 百有餘間 客室寬闊 清潔衛生 光線充足 安眠舒適 食堂完全 設備小酌 隨時方便 飲食光臨 歡迎 招待殷勤

小西街三段一六九號 電話【二】四一九一番

世界獨特的神効秘藥

京城 都藥房淋藥

嘖嘖好評 本藥爲預防花柳病絕妙之製藥

△試藥 貳圓 △半劑 四圓 △一劑 八圓

主治効能 男子急慢性淋疾一切 女子白帶下症（冷症）睪丸炎 前列腺炎 膀胱炎

特許病院實驗

合資會社 都藥房 全滿總配給所 奉天江ノ町八 まむし蝮藥房 電話（三）四五五五番 全滿各地有名藥店均有出售

羅患年久的淋病與婦女病（冷症赤白帶）

△百發百中 △保能斷根 △永不再犯 一瓶八圓即足

男女患者諸位請速購服以早登彼岸

健胃腸·助消化 去疲勞·治脚氣

維他命B1的含量 約爲啤酒酵母製劑的十倍

體內維他命B1不足之人、作事甚易感覺疲勞、同時胃腸機能衰弱、食慾減退、營養不良、便秘脚重、甚或釀成脚氣（軟脚病）、危及生命。譬如此類症狀之時、強力米太寶靈片的內服、非常有效、此因強力米太寶靈片中含有多量的維他命B1（約爲啤酒酵母製劑的十倍）得由內服法以補給體內維他命B1的不足、所以最有去疲勞·健胃腸·助消化·治脚氣的功能。

（包裝）100片 300片

製造發賣 武田長兵衛商店 日本大阪市東區道修町

滿洲總發行 滿洲武田藥品株式會社 奉天市大和區

強力米太寶靈片

醫學常識

春季健康 三大步驟

諸君注意您們的健康吧？

時光過的眞快不覺之間又來到了春天了，春天是最好的季節，不但不再畏冷，同時各人身體反倒格外感覺舒暢，所以每值大好春期，無論男女老幼，面色滿都欣喜非常，不過吾人應該知道季節的轉變和身體的健康，是有極密切的關係的，尤其當此春期百病齊生的季節，吾人倘一不慎健康，身體就會陷於衰弱或病中的，所以吾人打算在春季求得健康身體，非須注意以下三大步驟不可。

第一要調整胃腸

調整就是加強提高的意思，但胃腸爲何須要加強提高呢？那就是胃腸一到春天，因爲受到氣候影響，胃腸機能乃逐次降低的，所以一般人往往到了春天，身體反倒漸漸衰弱下去，推其原因就是因爲胃腸的原故，所以吾人想自己食慾好身強體壯，除先調整胃腸外別無良策，因此希望大家速整胃腸爲要。

第二當有良好營養

營養在身體上是很需要的物質，佔極重要的地位，因爲吾人之所有體力精神，以及身體各部之營養需要，全賴含有營養的食物來供給，不然週身不但易陷衰弱，各部組織不堅，同時就是精神體力以及思想各方面，也都表露極其低下，所以吾人在此春期，欲身體健康事業良好，最好每天要多食富有營養的食物，而後吾人身體才能達到健康的途徑。

第三要睡眠充足

大家都知道春天是最易疲乏的時候，無論是晚或是做甚麼，總是感覺想睡似的，推其原因不外由於夜短人忙睡眠不足所致，吾人倘若長此下去，不僅身體逐漸枯瘦消瘦此外就是精神和食慾兩方面也會大爲不振的，因爲吾人能健康與否，常以睡眠多寡爲轉移，因睡眠不僅解除疲勞，同時也能恢復精神保持身體固有健康，所以希望大家要格外注意睡眠。

以上三點吾人怎樣能够一一作到呢，最簡單最有功効的就是服用「若素」因爲「若素」這種藥，不但能够加強胃腸提高胃腸機能，使人有好的食慾好的消化，並其正常的排洩，並且在它裡面還含有極豐富而又高尚的營養其營養量實爲他藥所不及，所以營養不足的人，久服此藥定能早日體滿肥外，此外更爲本藥可誇者，除有以上效能外，也還能強化神經，安定神經，以及恢復疲勞補其睡眠不足，並且細胞賦活作用等，所以吾人願意在春天有健康身體，有良好精神最好每天服用「若素」最好。

保健叢書

啓者，敝社爲提高國人醫學常識與健康水準特印成多數「最新胃腸讀本」「國藥後嗎調集」二書，開始免費向全滿同胞敬贈，全國各界如欲閱讀，請隨下郵票二分與詳細通信地址，即將該二書奉上不誤

免費奉贈

奉天市信濃町十七號 若素製藥株式會社

遼陽版

爲強化柞蠶增產計劃 當局樹立諸進行事項

【遼陽】興農社、爲期柞蠶事業發展、及講進增產方策起見、於本月十二十三兩日間、在本社會議室、開催柞蠶事業討論會、參加者爲省公署實業廳八尾技士、省聯會神戶司事、遼陽縣有方產業科長、及合作社濱田理事長外十六名、滿洲柞蠶株式會社青山所長外十四名、一同出席、對於下列事項、有以協議、討論結束、均極圓滿、於熱烈中、至次日午後三時、遂行閉會云、

一、柞蠶事業方針、
二、增產獎勵事項、
三、資金關係事項、
四、增產對策事項、
1、生產目標數量調查、
2、興農會、飼育實行班、結成及活動、
3、調查事項並技術員養成訓練、
4、確立作蠶指導網、
5、種繭配給事項、
6、委託農家、設置作蠶模範蠶場、
7、改善利用休閑蠶場、
8、改善飼育管理、
9、配給各種資育資材、
10、開催作蠶講習會、及講話會協議會（縣）
11、實傳作蠶工作
12、改善飼育及指導、
五、蠶荷事項、
1、蠶荷數量割當（縣）
2、實施出荷契約、
3、配給生活必需品、
4、收買地運營方策、及整備強化辦法、
5、獎勵共同出荷事項、
6、選獎增產出荷事項、

全市國優國民學生 獻納國防獻金

【遼陽】當此大東亞戰時時局之下、一般市民均當槍後赤誠報國、而我遼市民衆對於此種表現、頗不乏人、昨十三日市內各小學校生徒共同獻納國防獻金、共計九十八圓、業已由三道街女子國民優級學校校長夏永庚氏代表、於十三日午後送交遼陽憲兵隊云、

紀念運動大會 現已正式開幕

【海城】建國第十一次運動會、兼建國十週年慶祝東亞競技大會、並海城縣選手權大會、業經準備就緒、及於五月十三日起、至十五日止、亘三日間、即假海城街公立曙光國民優級學校體育場地址舉行矣、逐日了前九時開始競技、各健兒莫不精神百倍、表現爭强云、業蒙贊勵、足見吾海選手之勇猛、直與國運俱增、關田賽、於十三日告終、十四、十五兩日舉行籃庭巢等球類比賽云、

市對特別配給物品 要望市民勵行節約

【遼陽】市當局、爲期一般市民配給圓滑、在普通配給外、又實行特別配給、例如婚喪禮等經隣組長、及區長證明後市當局即斟酌情形配給、然一般市民、以爲對此種配給有機可乘、便假以小故、而提出請求各種配給類、此者每有所見、但市當局對此亦詳細討論、因爲在此戰時時局之下、凡事應當節約、對於宴會歡迎等、在可能範圍內、當勵行節約、今是故市當局、今後對不必需之特別請求、定當嚴加限制所以希望一般市民、要切實瞭解現戰時下之体制勿爲誤解云、

建國十週年紀念 交驩弓道豫選會

【遼陽】時逢建國十週年紀念之佳年、市體育會、現已擬定春季交驩弓道大會、並建國十週年交驩弓道大會選手豫選會、期日今條略誌於左、
一、開催期日五月十七日午後一時三十分始、
一、開催場所滿鐵俱樂部弓道場、
一、報名地址遼陽市公署體育部、
一、報名截止五月十六日正午截止

新城沙坨子分校 劃爲峨眉國民校

【遼陽】縣教育科、爲伴隨羅台村廢止、關係、由本年五月中施行特新城國民學校、及沙坨子分校、劃歸峨嵋村國民學校所屬云、

五七四部隊 舉行慰靈祭

【遼陽】當此聖戰之下爲慰安一般忠勇爲國殉職之英靈、遼陽市滿洲第五七四部隊、特定於本月十七日、舉行慰靈祭、對於爲國忠勇奮戰而殉職之亡魂、深謹致祭云、

化成場許可 決定限制

【遼陽】縣公署關於本年度皮革組合加入者、卅六家但原皮配給有限、現爲供能應求計、於五月中通令所屬今後所有請領該業許可者、決定再以限制、希望者務須注意爲要云、

迷鎭山娘娘廟 祭典執行委會

【海城】大石橋迷鎭山娘娘廟會、歷年盛大舉行、可謂全國之冠、本年會期、（即夏曆四月十八日）轉瞬即屆、刻正由關係當局、協和會縣本部、海城縣公署、大石橋街公所、聯絡準備、於五月十一日即開催祭典執行委員會云、

縣柳公村實施 隣保組織講習

【海城】縣境柳公村公所、及協和會村分會、爲期隣保組織實施徹底、即定於由五月十三日起至十八日止、爲開催隣保組織法講習會之期、由村公所、協和會方面派員担當講習事務將沿社各屯召集屯長、及班組長、實施講習云、

慰問北滿勞働報國隊 縣分三班十九日出發

【遼陽】縣公署、爲鼓勵慰問軍直營勞務報國隊、前已先後赴北滿現地工作起見、決定於六月十九日、由公署組織三慰問班、前往慰問、其各班編成列後

▲第一班赴牡丹江省東寧縣老黑山地方、班員縣勞務科長、西野屬官趙吏員、峨嵋安平兩村長、計五人、

▲第二班赴牡丹江省寧安縣海林地方、班員、縣教育科長、鈴木街村股長、李吏員、蓮台村長、計四人、

▲第三班、赴奉市、一帶地方、班員、汪縣長南行政科長、野上屬官、前台古城兩村長計五人、

以上牡丹江方面、預定十一日間、奉天市方面、預定四日間云、

建國殉職功勞者 縣署舉行慰靈祭

【海城】縣公署爲慶祝建國十週年紀念、曾經組織建國十週年祝典海城縣地方委員會、前曾調查物故建國功勞者、開將定於五月十七日、午前十時、假小南門裏帝政紀念體育場地址、舉行物故建國功勞者慰靈祭云、

配給麵粉

【海城】本縣經濟統制配給委員會、近來對於生活必需品之分配、漸趨圓滑、一掃前此遲滯之憾、在此五月期內、如豆油、小米、棉布紙煙、砂糖等項、悉連續配給、於月之十三日、委員會又發下小麥粉票、着各戶攜帶通帳、到指定商舖、依數領取、每人配給一斤云、

陸上競技會盛況

【海城】本縣第十一次紀念運動大會、於十三日午前九時、假曙光國民優級學校運動場、開始陸上競技、所有選手計師道、男女國高、商業學校、興亞各學校並全縣國民優級等校、六十餘處、俱到操場中之指定領域、聽候命令、入場競技、是日濕雲淒密、北風料峭、而男女選手、悉姿態昂揚、勇氣百倍、第一場、八百米競走、輸如風馳電掣、破壘寨旅、目無全牛、圓圈週遭

工人窃皮帶 被逮捕送縣

【遼陽】滿洲洋灰株式會社、工人高振洲、當年卅二歲、原籍佟卜號泗河卜人於五月十一日午后十一時四十分、因在場內有窃盜皮帶行爲、被警繕工員袁和仁檢舉、始而推諉、經嚴鞫守衛者嚴訊、遂自承認本年共盜場內皮帶兩次、均在市內售賣、計得國幣六十餘元、現經該場送縣懲辦云、

爲謀地方行政完璧 四縣區域着手調整

【海城】縣當局、爲期決戰体制下、運營完璧計、本年度對於岫岩、遼陽、蓋平等縣之縣境、加以適切之調整、而明縣政浸透之澈底云、

賃金統制講習會

【遼陽】市當局、爲期市民明瞭賃金統制法、特於本月十四日午前十時、假警務科會議室、開催賃金統制講習會、同時對於日工傭人給料詳細指示、關於傭工給料最高不得超過一圓六角一份、（每日限十點鐘）倘延長一點鐘時、增加一角六分、勞工作在十三時以上時必免先經市縣公署認可、倘對以上統制法違法時、處三年以下徒刑、及五千元以下罰金故希一般市民注意云、

遼陽市立宏濟院暫行規程（二）

第二章 嬰兒部

第十三條 本院收容失養嬰兒保持人道爲目的

第十四條 本院撫養嬰兒得延乳歸或代乳品

第十五條 本院撫養嬰兒延用乳歸以滿二年爲斷乳期間代乳品亦同

第十六條 送嬰家屬得將嬰兒姓名籍貫生年月日時書明無生庚者即以收容時爲生庚而登收容簿

第十七條 本院嬰兒滿三週時撥歸孤兒部

第十八條 本院嬰兒有願領爲子女者非本地土著不得准領其請領手續另定之

第三章 孤兒部

第十九條 本院收容孤兒以十四歲上下並無親族扶養者授以相當教育及工藝俾將來得以自立爲目的

第二十條 本院收容孤兒須無惡疾及不良習慣並有身元證明者爲限

第廿一條 本院收容孤兒須經調查確實後符合院章方准入院

第二十二條 孤兒入院後須遵守規程如違犯規程時即令退院

第廿三條 孤兒入院後經職員詳查確有扶養人時亦令即退院

第廿四條 孤兒入院後遇有疾病急速報告職員以便延醫診治

第廿五條 孤兒在院每年檢查体格二次以防意外之疾

第廿六條 孤兒達到成年能自謀更生時務在院服役二年後方准退院

第四章 行路病者部

第廿七條 本院收容異鄉客居本市及市內外者之行路病人或因作工尋親友未遂者至將狹用盡以致貧病交迫無力醫療者爲目的

第廿八條 本院收容行路病者須先將身元調查式有無前科及犯罪嫌疑而後方可收容

第廿九條 對於行路病者收容後觀其病之輕重而定決醫師轉者赴赤十字社診療所就醫重者遞市立病院醫師到院診療

第三十條 行路病者全癒後須在院服役二年方可退院

（未完）

痰喘咳嗽一服除根

本藥喘治無論如何難症之痰喘咳嗽、亦必使其除根、誠名藥也、原料係以高貴藥材所配製、基於學理、以東西兩洋醫術之最高技術、而精製綜合之藥也、故不特苦於長年慢性痰喘咳嗽等病者、服之自奏神效、即急性之目下患病中者、祈購買服用一服立刻便可除根、使咽喉轉佳、其樂陶陶、而本藥治療時、決無變成肺炎、肋膜炎、肺結核等惡症之虞、是以博得佳譽。

注册商標 龍角散

患左列病狀者、即祈服用之

龍角散適應病症
（痰咳）凡頑痰不化痰咳不止之人
（痰喘）凡痰咳喘哮呼吸困難之人
（頭咳）凡咳嗽頻發不能安眠之人
（流感）凡因流行感冒咳嗽之人
（肺病）凡肺病咳嗽無力之人
（痰血）凡痰有臭氣時帶血絲之人
（失音）凡聲音嘶啞咽喉痛之人
（老人）凡老衰咳嗽之慮多痰者
（小兒）凡小兒之百日咳及感冒咳嗽
又其他呼吸器官疾患之咳嗽、亦能巧妙根治、無論如何之難症、若能繼續服用一二星期、必能除根、而保健康者之慶福云。

龍角散係喝藥作為第一妙藥且香味尤美爽快故雖病人幼童婦人亦稱樂服

四日分 三十八錢
八日分 六十二錢
十八日分 一圓二十五錢
四十日分 二圓五十錢
八十五日分 三圓七十錢

全國藥房均有出售

總舖 東京市神田區岩本町 株式會社 藤井得三郎商店

一絲微塵入目 可致危險眼病！

不能或免的微塵入了眼、只覺到痛癢難忍。若用手指揉擦。柔嫩的眼膜必受損傷且不潔的手指。也有細菌染入。引起重大的目疾。只有用老篤眼藥。點入一二滴。痛癢立止。因藥內含有止痛收斂殺菌消炎防腐等五大作用也。

適應症 結膜炎、結膜充血、眼瞼緣炎、學校眼炎、砂眼症、疲勞眼、角膜翳、麥粒腫、涙囊炎 等症

大瓶 小瓶 小兒用 罐藥包

【各處藥房洋廣貨舖均有代售】

總行 山田安民藥房

不厭不痛 神效第一

老篤眼藥

老三九中28

バルブインサイド（大車用汽門心）

標商錄登 金龍牌 NO.8000

銀龍牌 NO.6000

太平洋工業製

元壽發 加藤商事洋行

奉天市大和區木曾町一四號 電話(2)六九○三番

予約分讓 ハンソン系レグホーン 初生雛 中雛

海城中亞區 三一養雞場

化痔 腳氣 心口疼 疥癬

虎骨花蛇藥酒 頭痛藥 老福順堂

調經活絡丸

主治 經血不調、經前經後、白帶過多、心忙心跳、久不生育、子宮寒冷、腰腿疼痛、久患小產、四肢無力、胃不消化、飲食少進、夜不安眠、經色不正、行經腹痛、瘀血成塊、或淡或紅、氣虛血損、咳嗽痰喘、藥價每袋一元每打十元外埠函購加郵費四角

奉天大西街三段八八號 張三多堂藥行

哈爾濱道外正陽十四道街

老福春堂藥房

・本堂出品四種靈葯全滿馳名・

劉氏養血保坤丸 甾能調經養血行經腹痛

劉氏樂仙膏 甾貼婦女經血不調諸般病症

劉氏金丹 甾治咳嗽痰喘五勞七傷

劉氏金剛藥片 甾能扶陽固精夢遺滑精腰疼腿痛各等腎寒腎虧最有效

「外埠各省城鎭均有經售」

豈可遲疑

膿症 中耳炎、喉核炎、丹毒一切膿腫膿瘡、只以此劑之內服、不需外科處置、殺滅深部病巢中之病原菌、而速快地收到治痊効果。

淋疾 只要內服數日則必發現止疼、解痒、消膿等効、而急速淨除尿中之浮游物、不問新舊症狀、皆可根癒毫無何等副作用。

二〇片 各地藥房出售

革淋宗

總行 山之內藥品商會 東京・大阪・奉天 北京・上海・廣東

GR-8

冷症！如此可畏呵

因爲 多天的寒風冷氣，最易侵婦女血經，所以身上就是沒有甚麼病疾，也覺到冷症，何況未治婦女病或現在正闊着疾病的婦女，不用說最怕的就是冷症，以致種種所謂婦女病，如頭昏，肩板，腰酸，月經不調，困憂症，小肚疼痛，赤白帶下等討厭的病狀。

最好 還是注意調養，一天插入一球『娃瑟童球』根本強化子宮機能，和血液，推進全身新陳代謝，同時殺滅子宮內之一切病菌，淨除病毒，且補各種維他命及強力婦女荷爾蒙，使子宮器官根本復活，又整經血，使之循環順適，更强全身的抗病力。

如此 發揮全面的功能，不但防止冷症，且又斷根婦女病原因結果，赤白帶下自然消滅，全身各症亦自早日見輕，便得倍獲健康的身體婦女的勁氣却即討滅一空。頗饒肌膚可以如同少女潤美。藥價極廉一日不過一角來錢！

○六球 一二球 二四球 藥房出賣

赤十字病院婦科賞用

娃瑟童球

總行 東京 合名會社 河原商店

司保明・眼藥

是一般眼藥中的超特品 是一切眼科病的精良劑

「全國藥房均有代售」

總製造販 滿洲製藥株式會社

恢復疲乏 助君安睡

欲謀幸福、必須增進健康、欲圖健康、必須消除疲乏、更當睡眠安適、君欲解疲之、求酣睡、請於日常飲用此酒保有强身安睡之効、福樂綿長！

赤玉牌葡萄酒

原質精良 美味甘醇

建國殉職英靈慰靈祭
全國嚴肅舉行
以今日爲期

恭謹殉職滿洲建國十年而化爲光榮英靈、稍有建國功勞、歷被四千三百萬國民感激殷深之建國功勞者慰靈祭、十六日國都及全滿各省下、均一齊嚴肅舉行、實屬殷深之祭典、至於國都集結在京軍官民之赤誠、所舉行之國都慰靈祭、捐請祭神、約有十萬、於長嶺皇帝陛下之御代拜下、張國務總理爲主祭而執行之、但當日爲雨天之際、乃於午前七時之無電放送通知順延之日期云、

昂揚興亞青年意氣
動員大會行事日程決定

集東亞共榮圈青年於國都、舉行青年人祭典「慶祝建國十周年興亞國民動員全國大會、」其主要行事實施日程如左、

△十六日―廿二日「光輝滿洲展」「國民防衛展」寶山百貨店、△十七日國外代表隊入京、△十八日正午地方參加代表集結完了、南湖畔野營地設營、△十九日午前九時地方代表野營團結團式南湖畔野營地、△十九日午前十一時協和義勇奉公隊代表射擊大會、南嶺市民射擊場、△廿日午前八時協和動員演習、大同廣場附近、△廿日午后二時大會式典豫行、大同廣場及大同公園前、△廿一日午後二時大會式典、市內大行進、大同廣場及大同公園前、△廿一日午後七時海軍軍樂與時局電影之夕、大同公園音樂堂、△廿二日午後一時興亞青年交驩大會、協和會館、△廿二日午後一時音樂大行進、自忠靈塔至大同公園、△廿二日午後七時吹奏樂大會、大同公園、△廿三日國外代表出發國內見學、

奉天市招宴於大和館旅

汪主席隨行記者團一行、於隨行之任務完了後、爲期視察滿洲國躍進之實況、特於汪主席南旋後、一行暫留滿洲、日前曾由首都新京赴吉林哈爾濱十四日晚由哈爾濱來奉、下榻於大和旅館住吉町奉天大樓內、奉天市公署及商工公會、爲歡迎該團一行之來奉、於十五日午後五時開催歡迎宴於大和旅館大廣間主人側出席者有爾奉天市長、加藤商工公會理事、並有市內關係官廳幹部二十餘人、及在奉日滿記者數人作陪、該團團長許錫慶外五名、如時入席、開宴之先、由爾市長致辭、許團長致答辭、主賓於傳杯遞盞中、盡情歡談、於六時半、懽呼滿華兩國政府萬歲中、欣然散會云、

參加興亞動員大會
日本青年團代表來滿

【京城十五日電】代表共榮圈盟主日本青年參加二十一、二兩日在新京舉行之建國十周年慶祝興亞國民動員全國大會之日本青年團代表七十名、(內女子十五名)由大澤團長引率之下、於十五日午後三時二十七分已抵京城車站、降下在京城暫時休息之、參拜朝鮮神宮、在神前與朝鮮代表五名、實行握手、且宣誓決意完成使命、五時入宿舍、十六日由朝鮮側引率者引導之下、共同赴府內見學之後、午後四時十五分離京城、赴新京、該一行在奉天、興秦國、安東、蘇家屯等共榮圈會齊之後、豫定十日午後一時五十分抵新京、再有歸還之時、豫定見學於哈爾濱、吉林、奉天、大連、等處之後於月末離滿云、

於京城一宿、與朝鮮代表五名會合、十六日夕、由該地出發、一路入滿云、

中國記者團十五日過奉

汪中國主席一行隨行記者團中央電訊社總編輯團長許錫慶氏外三名、於十五日午後五時、在大和旅館、與在奉各新聞、通信社記者團會見、已行種種懇談矣、而一行於十六日九時二十分、自奉天出發、買車赴撫順之途、參觀撫順、擬於十六時四十九分乘車歸奉、十七時五十五分搭車赴湯崗子、一宿後、十七日參觀鞍山、於十七日十八時五十七分歸奉、定於十八日在奉天解散云、

日青年團代表一行過釜赴京

【釜山十五日電】出席本月十八日至廿二日、在新京舉開之興亞青年動員大會之日本代表團長大沼直輔氏以下七十名、已於十五日朝、由釜山上陸、乘同八時五十五分發列車北上、預定途中

(警察官首腦懇談會)
(收獲良多圓滿閉會)

【新京十五日電】治安部警務司、鑑於時局下、益感負有重責之我國警察、遂更進一層加以刷新與強化、爲確立聖戰下之必勝體制、乃招集新京、奉天、哈爾濱三大都市之滿系警察最高首腦者、齊首都警察總監、王奉天警察局長、星哈爾濱警察局長於中央、既於十五日午前九時、在治安部次長室、開催滿系警察首腦者懇談會、首由谷口警務司長致詞乃陳述希望、茲誌之如下、鑑於時局下、我國警察使命之重要性、故對其特占警察官中半數而強之滿系警察官、努力促成全面的綱紀之振肅與時局認識之昂揚、期以實現以確立指導人民之警察、而於決戰下、把握民心與安定、方無遺憾、次由中央側、提示重點的指示事項、其後地方側、報告警政運營之實態兼陳述對此之種種建設的意見、於正午少行休息、抵至午後、遂行懇談、甫至四時即散會矣、

而該懇談會、所謂與從來之全國警務廳長會議、性質完全不同、參加之地方側代表者、悉爲滿系首腦者、終始交換相互間之實態協議、尤關於民心之動向、及此事之把握、中央與地方間亦無隔意、交換意見、對於今後之警政運用上予有莫大之示、茲誌其主要指示及懇談事項如左

△指示事項
一、綱紀之肅正
二、現地教養及幹部教育之徹底
三、警察警備隊之指導訓練
四、民心之把握

△懇談事項
一、警察綱紀之實態及對策
二、待遇改善之具待的方策
三、時局認識之徹化徹底方策
四、民心、時局都市民心之動向
五、警政運用上之具体的方策、及勞務對策、經濟施策、

女店員行爲不檢
警察官嚴重訓誡

城內中街路北某百貨店之女店員崔×媚、王×霞、年均二十許、裝束入時、行動風流、於十四日午後六時許、兩人在大西關天光電影院內、與兩男友互相偎依而談、醜態不堪入耳、雙方行爲苟且之極、鄰座觀客咸皆側目、時有朝日警察署警官在場彈壓、見彼等醜行有礙風化、遂將苟男女喚至派出所嚴重訓誡云、

國展出品募集要領

爲慶祝建國十周年、多彩行事之第五回滿洲國美術、工藝、書道展覽會、由國務院總務廳弘報處主辦、滿日文化協會等後援下、定自八月十三日起、九月三十日止、亘五十日間、與大東亞建設博覽會同時(會場於大東亞建設博覽會場內)、於京滋大學開、關於其出品章程、茲已擬定、凡滿洲國內及關東州居住者、皆可自由出品、惟出品件數、將從來之兩件、今謙改爲限定一件(但工藝部並不限制)、是以深望海內英才、諸大藝術家、宜乘此良機、勇躍奮起參加、大現身手、是所至盼、其出品募集要領如下、

△出品種類
美術部=東洋畫西洋畫(油畫水彩畫、巴斯德爾畫)素描、創作版畫)、彫塑、
工藝部=建築工藝服飾工藝、生活工藝、美術工藝、宣傳展示、雜工藝、(前記種目之圖案、實材製作品及綜合作品均可、)
書道部=法書篆刻(印章)

△出品尺寸
美術部
東洋畫縱二米、橫二米以內(裝飾設備在內)、
但條幅限於縱二米五十、橫一米以內、西洋畫百號以內
彫塑=立体物三米立方以內、便於陳列者、其他限於縱三米五十、橫三米五十以內(裝飾設備在內)、
工藝部與美術部彫塑相同
書道部縱三米、橫二米以內(裝飾設備在內)、

△出品件數
每人各部只限一件、但工藝部不加限制、

△出品之限制
凡涉及左記各項者不得出品
一、製作後經過二年以上之作品
二、曾經於公開展覽會發表者
三、認爲有傷治安風化之作品

△鑑定、審查
鑑查乃由搬入作品決定應行陳列之作品、審查乃由陳列作品選定優秀作品、鑑查及審查由各部審查委員會擔當之、審查決定後隨後發表、

△入選發表
鑑查終了後、以放送及國內主要報紙發表之、

△獎狀
鑑審查後、決定陳列之作品、授與入選狀、
審查後將優秀之作品授與獎狀及獎金、或獎品、賞分國務總理大臣賞及特選賞兩種、

△搬入、搬出
出品作品必須搬齊本會所搬入、
各部共通(自康德九年七月十五日至七月二十八日)提出於藝文會館內本事務所搬出日期另行通知
得於出品目錄上、將兩者之氏名、一併填寫在內、作品之包裝及裝送費均由出品人負擔、但對於住在特別辭遠處者、或由政府補助其費用之一部、

△其他
出品作品須有便於陳列之適當裝飾、
出品物之保管及返還、概由本會負責辦理、但因不得已情形而損毀者、本會不負其責、

初等教師待遇改善
六月中間一致實施

關於第四次奉天省下初等教師待遇適正、經省同各市縣教育當局連絡、已將要領決定、而關於經費之支出方法、及各市縣適正人數、均經於本月十五日先後報省、由省方統合決定後將於六月中旬適令一致實施、今後教師之生活安定、及素質改善頗堪期待云、

會議出席者於午后六時、參臨關東局三浦總長公邸招待大和旅館所主辦之招待宴、再者、第二日自午前九時開會、關於調查聯合會之運營強化、軍及滿洲國當局、有所要望、最後有佐藤滿鐵中央試驗所長、以「大豆工業之發達」爲題、實行講演後即告散會、預定於午后、均赴大連碼頭、參觀大豆科學之工業云、

大村總裁將赴東邊視察

大村滿鐵總裁、預定十八日由奉天出發、亘四日間、視察東邊道大栗子礦山云、

滿關調查總會
已在大連開會

【大連十五日電】繼以滿洲國關東局滿鐵及各特殊會社銀行學校等調查部門爲一環而結成之滿洲調查機關聯合會第三十九回總會、於十五六兩日、在州廳舉行、而其第一日之十五日、自午前九時半開會、滿洲國側有總務廳企畫處沼田、高橋兩參事官、以下各部門關係官、建國大學院宮川教授、協和會中央本部高木參事、會社側有滿業阿部調查課長、滿洲興業開發鈴木業務副課長、中銀東井調查副課長、滿興銀矢田部考查課長、滿鐵側有枝吉調查部總務課長、關東局有青木文書課員等五十餘名出席下、首致開會之辭、於推薦主席及報告會務後、即開幹事會、報告幹事會、並關於調查聯合會之運營、總務局之設置問題等、相互協議、遂行懇談、其次即招分科會、關於調查部門之強化交換具体的意見、旋即步入本會議、報告會務、發自各

孟幼冬＝童芷苓 即將出演共益舞臺

京劇團藝主孟幼冬及青衣花衫坤伶童芷苓、等一行現已聘於北市場共益舞台、全團一行共計五十餘衆、定於十六日由京抵奉、稍事休息、即行正式登台云、

"博物館之夕"
將公開巡迴全國

國立中央博物館、於協和會科學技術聯合部會積極協力下、使從來於國都每月一次定期舉行之「博物館之夕」公開巡迴全國各地、以謀科學知識之普及徹底、自五月起、於新京(十九日=協和會館)奉天(二十三日=醫大紀念講堂)、哈爾濱(二十六日=滿鐵厚生會館)連續舉行、

△六月=於奉天、哈爾濱、△七月=四平、錦州、承德、△八月=吉林、齊齊哈爾、海拉爾、

等各地續開、又第一次巡迴講師爲滿鐵顧問工博久保孚、國立中央博物館學藝官木場一夫兩氏云(圖即久保氏)

上海影星劇團來奉
即在國際劇場露演

上海影壇明星傅威廉氏、於本年春初、組織影星話劇團、由滬北上、出演京津各地、頗獲好評、此次應本市南市場國際劇場之聘、一行三十餘人、在傅氏領導下、已於昨日抵奉、本日(十五日)午前十時、來訪本社、預定明日(十六日)即在國際劇場露演、按傅氏原係劇人、後入影界、在話劇界、頗負盛名、此次領銜出演、預想定有極佳之收穫云、(圖即傅氏在本社留影)

稻垣次長食域奉公
堪爲全國官民垂範

爲確保決戰下之食糧、避免外食、所謂備具配給量內之分而食之肩荷滿洲食糧最大職位之稻垣次長、亦踐行〝食域奉公即職域奉公〟該氏已自一日、攜帶夫人親手所作之飯盒、上班辦公、躬身踐行、示範於一般云、(寫眞即於辦公室內進飯盒之稻垣次長)

滿洲躍進展覽期間
郵政局加蓋紀念戳

象徵躍進滿洲國之光輝滿洲展、首於十六日迄二十二日之間、在國都寶山百貨店舉行、而迄今秋九月廿六日以前、巡展於全滿各地、而郵政總局、爲記念此劃期的展覽會、擬作成瑞雲十字附有「建國十周年慶祝光輝滿洲展覽會記念」文字之帶光芒的記念戳、自初日迄十六日、於國都中央郵政局、並會場臨時出張所開始使用、使用方法、乃於該展覽會之舉開期間中、使用於投向局或出張所窗口之納足郵費的函件、與明信片之消印、此外貼三分以上之郵票、或三分以上明信片(二分五厘、二分、一分之明信片、加貼五厘或一、二分郵票者)之請求、紀念消印者、亦行使用、又於國都之會期終了后繼續於各地巡廻之局又會場內臨時出張所、同樣使用云、

介紹我國躍進情況
對日宣傳隊定期分班東渡

爲向日本介紹滿洲國十年間之治績躍進情況、政府弘報處、祝典事務局、滿鐵等關係各機關、今決定以本部以下編成六班對日宣傳隊、大學派遣、大連稅關長田村俊雄氏以下三十名之宣傳師、規定一行分二十三、二十四兩日出發、三十日午前十時、於東京駐日滿洲國大使官邸集齊、六月二日分各班、於六大都市以及全國各地、舉開講演大會、座談會、演映電影等、

(一)△講演會本部隊長 大連稅關長 田村俊雄 △總務部長 總務廳參事官 岸本俊治 △副總務部長、總務廳事務官建國十周年祝典事務局參事官、神田勁一、庶務主任總務廳屬官 原子義文、庶務主任總務廳屬官 山根忠治

(二)班別講師六大都市

▲特別班
大連稅關長 田村俊雄
工學博士滿鐵顧問 久保孚
滿洲電信電話理事 櫻波謙一
總務廳參事官 冠標
事務官 神田敦一

祝典事務局屬官 原子忠文
▲第一班(東北、北海道地方)
開拓總局總務處長 向野元生
總務廳參事官 岸本俊治
民生部保健科長

庶務總務廳屬官 于長蓮
▲第二班(關東地方)
山根忠治
協和會中央本部調查部長 坂田修一
滿洲電信電話株式會社需品部長 松尾啓太郎
興農合作社課長 段賓堃
▲第三班(中京北陸近畿地方)
庶務總務廳屬官 面高秉

南滿洲鐵道株式會社參與 伊藤武雄
奉天郵政管理局長 金丸德重
滿洲電信電話株式會社新京中央放送局副局長 劉多三
庶務總務廳屬官 藤原保
▲第四班(中國四國地方)
興農部參事官 井上實
郵政總局監察官 金毅深
庶務總務廳屬官 國井四郎
▲第五班(九州地方)
大同學院教官 都甲謙介
興農部參事官 田代籐一郎

奉市房租統制
市署將施新法令

奉天市的住宅、在康德七年也曾頒佈過租統制令、由市公署及警察局努力實施、對於房租公定後、而房主不照章施行者、由市發現後、隨時加以警告或處罰、雖當厲風行、而究發現違反者卻甚少市公署考其原因、固由於房荒之所致而租戶對房主均願付私價一方則因房租公定價格條僅通知房主、不另通知房戶、以致未能徹底、實屬遺憾、今後爲期徹底計、或將由市製定一種出租通賬制、且令房主强制使用、以明確公定房租、以減絕此種違反之行爲=下由市公署住宅科在準備中、依目下正實施中之房租統制方法、辨查定之公定房租中、合於所報者實狀者、及不合格者、依其申請改訂之、若對公定房租有異議者、房主須將改訂辦法按照房屋狀況、而再決定之、關於房屋修補之資材由市儘量向政府連絡配給、市民、但關係物動計劃、難免有不足之感、亦希市民諒解云、

奉市準備推薦選手
出席都市對抗排球賽

大滿洲國體聯排球協會、主催之第四次都市對抗排球選手權大會、本年度六月十四日(日曜日)在哈爾濱市舉行、參加之資格、除各地方體聯事務局競技登錄者外、復限定由事務局推薦之選手、始有臨期出場之資格、奉天市體聯事務局、爲應付屆期代表出席之選手計、刻正籌備並審核選出云、

強化戰時職吏素養
地方職員開始訓練

奉天市地方職員訓練所、基於補導訓練強化戰時下職吏之素養、陶治、乃應時應生、本期之職員訓練已於月之十五日起、開始訓練矣、規定訓練截止期爲九月十五日、受業者之科目、計有精神訓練、勞作教育、以及日語等、訓練之時間、每日由午前八時至午後四時止、市屬側推薦赴該訓練所受訓之職員、約計九名云、

特殊農作物 計畫普遍增產

伴隨糧穀增產、第二五年計劃本年之第一年、奉天省實業廳、除對一般糧穀增產、早經指示各縣一致實施外、關於本年度特殊農作物洋麻、棉花、甜菜等、亦依據自給自足主義、乃計劃亘全省而增產、更爲地質之適宜、及增產之達成乃通令各縣、凡對特殊作物、依各縣土質應盡量栽培、俾業成增產之目的至於種籽及肥料完全由興農合作社期前配給云

大石橋廟會 優待國兵家族

集結全滿之善男信女展開盛大宗教色彩之大石橋娘娘廟會將於五月三十日至六月三日凡五日間舉行、奉天省國兵法事務局、及奉天鐵道局爰路係、對參拜者中之國兵遺家族、決設國兵家族免費休息處、「免費理髮處」「免費診療處」等、同時并實行「贈品贈與」、「幸福抽籤券贈與」、「演藝場免費入場」、(但遺家族須攜帶各縣本部發行之家族證明書)

奉天神社春季大祭
本日嚴肅舉行

奉天神社春季祭之本祭、於午前十時、由氏子總代、在奉日滿軍官民各機關代表多數臨席之下、盛大舉行、其次序有神官之撒饌、修拔、開扉獻饌、祝詞奏上、玉串奉奠、拔饌閉扉與宮奢宪遂聖戰、至午前十一時、式典終了、又於境內舉行弓道、劍道、槍劍道、角道、滿洲武術、煙火、生花、吟詩等奉納餘興、參拜者人山人海、於神社道路兩旁、排列露土產品者、皆表祝賀之意、於前夜祭紅男綠女前來參拜者、不下數萬、對比次春祭、市民皆熱心參拜云、(圖即前夜祭之盛況)

向野開拓局處長 赴東寧視察

【新京電】向野開拓總局總務處長、爲實際在東寧特設農場熱心作業之勤勞奉仕隊計、於十五日午前八時由京出發、經過牡丹江赴東寧之開拓地視察、再該農場於本年度新設者、委託日本農報聯以報國農場之名義耕營之由日本全國選拔農村中堅青年六十名、實行型範奉仕云、

奉天省許可證

主治一切脾腫水臌氣臌單腹脹等症均有特效

安全消臌散

麻陳良案

漢醫 王景泉謹啟

補腎育腎寶健腦

主治 氣血虛弱神經衰弱房事過度精神失常夢遺滑精精冷不安眠思慮過度身不健康腎囊潮濕腎子寒涼陽萎不舉與而不剛頭暈耳鳴眼花善忘按日服用功效非小早生貴子後嗣無腎虧腰膝背痛永不再犯久淋白濁

特長 育腎寶爲人體天然滋補劑乃用參茸鹿腎等漢藥外復加化驗提煉之青春動物分泌液等珍貴西藥所製成服後藥力輸入血液化爲滋質成分增長腎氣生精補血強健身體功效甚偉藥性和平不燥四季宜服之全能

每盒一元二角 外埠函購 每打十三元 款迎 不加郵費

總發行哈爾濱道外十五道街 電話四八三九番

金勃先藥房

△代售處大連盛記全福大連華泰藥房奉天日站恒濟堂奉天大成藥房新京義和謙新京中西藥房安東益增濃錦州同盛居營口洪春堂吉林五洲藥房牡丹江惠存厚熱河全盛興赤峰道生藥房龍江省德泰成佳木斯德慶安勃力世慶宏林口惠壽厚鐵門邊和堂下九台錦和慶凌源濟生藥房

應時服料 齊備
新奇物品 豐富
歡迎惠顧
永裕
大連市新大街 電話 三一六九 四八七七 二二四六

奉天市大西關大什字街口路北
普明醫室經售
專治遺精滑精
男子腎病良藥 道周本藝腎丹
定價每盒七圓內裝十袋十日用量外埠函購請由郵局掛號匯款每盒加郵費四角服法購藥時附有詳細說明書獨家經售並無二處

77
碧綠的春天
正是流露青春肌膚主人的好季節希用嫦娥娜雪花膏來養成這活潑潑的健康美肌膚!
嫦娥娜雪花膏
ウテナバニシングクリーム
洗面後・入浴後・化粧下用

T1
拍必麗化粧料
新彩色之研究(十一)
西洋的人體畫即可瞭然其所畫之肌膚非爲白色、皆不外參雜其他彩色繪畫時僅以白色表現肌膚是不成的即畫出者亦認爲劣品、泰西名畫家所流傳者、富於小麥色、老實說、東洋人的肌膚、是最美麗的色、也可說是堪能自豪的人種色、
樣本附郵三分即寄東京麻布本村町伊東化學研究所

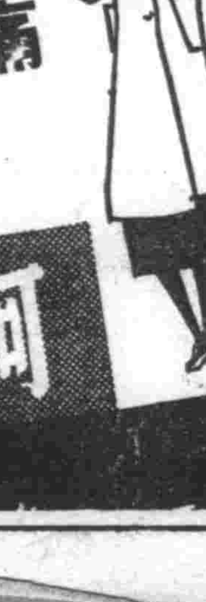

月經痛
惡魔樣的月經痛、只有調經健身良藥婀閑好萌可以根本打倒他。
(オイホルモン)
本劑有片劑・粉劑・注射劑
各大藥房均有經售
總發行 滿洲武田藥品株式會社
2—17
婀閑好萌

補血强精丸
此藥係家傳秘方、又是腎病良藥。專治滑精遺精。房事早洩。陽萎不舉。性慾缺乏。思想過度。腎寒精清。房勞過度。身體虛弱。精神恍惚。頭暈眼花。動作氣喘。四肢無力。腰腿疼痛。形容枯槁。夜不安眠。腎囊潮濕。常出涼汗。腎子寒涼。青年早婚。惡夢盜汗。腦力善忘。虛勞痰喘凡屬腎虧各症。無論新久。一服此藥。均皆有效。「功能」補腎安神。補血生精。扶陽固本。大補元氣。房事快美。強壯身體。健腦益神。不寒不熱。四季可服之藥也。患者服用。便知功効不虛謬矣。每盒一元五角。半打七元五角。一打十五元。外埠函購。藥款先匯。務須掛號。滑精遺精服半打見效房事早洩陽萎不舉一打全愈 各埠藥房均有代售
總發行 奉天城內大南門裡大街路東 新大陸藥房

日本特產水晶石圖章廉價出售
本公司之水晶印章係天然產之最上礦石而加以人工彫刻者本公司之刻印部緊有經驗巧奪天工係斯界之權威者
鈕刻6 11有花樣者收費一圓五角

白水晶價目：一寸三分 二圓九角、一寸五分 三圓七角、一寸八分 四圓、二寸 四圓六角
紅瑪瑙：一寸三分 五圓五角、一寸五分 六圓五角、一寸八分 七圓五角、二寸 八圓五角
獅子印鈕：一寸五分 四圓二角、一寸八分 四圓七角、二寸 五圓三角
(十枚以上折扣定價之九掛)
訂購要項：應刻文字、字體號碼、印材種類・長度、金額
郵費六角加入一併寄下
就是把貨款匯票和訂貨單一同裝入信裏用掛號來就可以幣號接到信後十天內就能很準確而具很快的把貨好々的包裝寄去萬無一失
日本甲府市 富士寶石商會 振替東京六二二五七番

興亞國民全國動員大會時之 野營訓練即將展開錦幕

先遣隊員現已到京正忙準備諸事務中

【新京】慶祝建國十周年興亞國民全國動員大會中之野營訓練、將於十八日正午各地方參加之代表協和青年團團員協和義勇奉公隊員三千五百餘名、齊集國都南湖之畔、張起五六百軍用的帳幕、全國各省青年團奉公隊之優秀中堅國民會在一起、同度野外訓練之生活、固已爲空前之創舉、何況同時還有東亞共榮圈內各國的代表青年、將來參加呢、野營部爲期野營訓練實踐之完善充份昂揚全國青年興亞之決意達成所期之目標、特於各省代表來京之前、由各省市縣先選定先遣隊員、於昨十四日正午已先後來京、各地方之先遣隊員均爲優秀之隊團員、或職員、每個人都是有齊健壯的體格、豐滿的精神由紅黑的面部顏色看來、就知道他們在平時已有過相當的野外訓練經驗了、當晚都先到奉公隊中央訓練處住宿、開始設營的種種準備工作、茲介紹先遣隊員之任務於次、先遣隊員乃各地參加野營訓練協和義勇奉公隊、和協和青年團之代表者、負責本隊攜帶各種物品之輸送、設營工作之準備、野營訓練場諸般的連絡、及事後撤營歸還關係事務、十五、六、七三日間、由車站向野營地運搬本隊攜來之用物、野營訓練之準備如何、全賴各地先遣隊之努力工作云、（寫眞即在野營團本部集合之先遣隊一行之英姿）

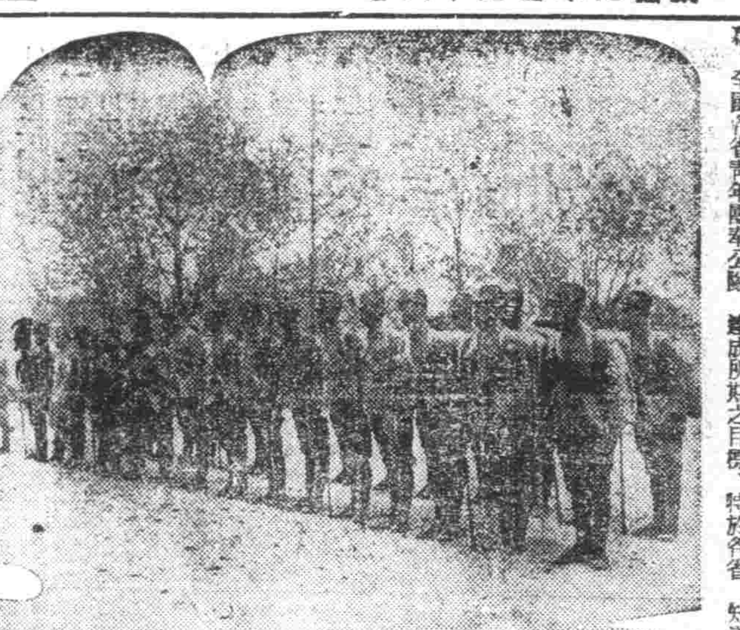

對農業勞働者工資 臨時措置規則公布

【新京】因農業勞働工資之騰貴而致發生農業經營之縮少、小作農之經營放棄及農業經營之粗放化、（除草回數之節減等）或轉向需要勞力較少之作物、此等現象、不僅對我國農業增產方策有所阻碍、即以完成我國東亞食糧基地之使命言之、亦不無缺憾、故爲除掉此等現象之原因、期農家經營之安定、而抑止農業勞働工資之昂騰、以民生部令第廿七號制定農業勞働工資臨時措置規則、十五日公布即日施行、同規則本年度之直接目標、現在於抑止農業勞働工資最高之除草期及收穫期工資之昂騰、具本年四月一日公布施行之資金統制規則立於表裡一體之關係、本臨時措置之成否、於農業工資統制之將來有偉大之關係其全文如左茲基於勞働統制法第三條之規定、將農業勞働工資臨時措置規則制定如左

△農業勞働工資臨時措置規則

第一條　本令所稱勞働人係指被農業雇傭而從事其勞働者而言

第二條　本令所稱工資係指雇傭勞働人者（以下稱爲雇傭主）以勞働之代價支給與勞働人之金錢及物品言、但住居及飲食除外之

第三條　省長或新京特別市長受民生部大臣之認可得指定期、規定工資之上限

第四條　雇傭主或勞働人不得締結超過前條上限工資之契約、或支給及領受超過上限之工資

△附則　本令自公布日起施行之

又於制定右規則之先、民生與農兩部會制定農業勞働工資臨時措置事務辦理規程以四月十六日附訓令共同命令各省長（與安東、西北省除外）新京特別市長、以期規則運營上之萬全云、

（谷大臣談話）

【新京】當農業勞働工資臨時措置規則公布之時、谷民生部大臣曾發表談話、其要旨如左、

我國乃大東亞共榮圈北方之食糧根據地、擔負親邦日本食糧供給大任、自不待言、並恭讀皇帝陛下渙發詔書及此、客歲十二月八日大東亞戰爭勃發之際曾詔示我國民舉全國力援親邦之議、復命張國務總理大臣、力謀增產農產物、以援助親邦日本完遂聖戰、而明示我四千三百萬國民前進之目標、惟以年來、農業工資累騰自農產物增產計劃逐行着眼、大有不可放任之勢、本日所公布之農產勞働工資臨時措置規則、即爲應付此種情勢而制定者、本措置之成敗、非獨於農業勞働工資統制上、有莫大影響、更大關親邦日本完遂聖戰之處、故望吾五百萬農家、就中大農經營者各位、與以誠意之協力云、

津市華人献金熱誠

【天津】天津特別市興亞獻金總會、於日前向天津陸軍特務機關、行第六次獻金、此次獻金、爲天津市內一般華人第六回分七千一百廿九圓二角、各保甲區員第一回分十萬圓、市商會第二回分二萬圓、婦女協會第二回分一萬零五百八十二圓之合計十三萬七千七百一十一圓二角、受納式係由市社會局長、及市商會長及婦女協會藍社會局長夫人等、向雨宮特務機關長遞獻金之際、機關長答以感謝之辭、亦分表現日本陸軍竭力於大東亞戰爭之感激的場面、蘇機關長談云華方之獻金數、與第六回華人諸於本格的、此次新加入保甲關係者、除十二保甲區員、悉行在內、一般方面、自去年十二月十五日第一回獻金二千圓以來、至第五回爲止、共計八萬八百七十四圓八角九分、自魚商以至優伶、網羅各階級、以一分二分之零碎金錢、積成成數、婦女協會方面、前者已由温市長夫人以下市公署股長級以上要人等之夫人、共獻六萬七千圓、此次更由市公署股長級以下職員夫人二百六十名、銀號經理副經理夫人等三百七十六名、及特別行政區、意大利租界在野要人之夫人等十四名、均包含在內、洵集感謝、自大東亞戰爭勃發之十二月八日以來、迄至上月廿七日止本特務機關所收獻金、實達一百二十萬八千元、足徵遂行聖戰之後援陣如何强固也云云、

寫在汪主席訪滿之後（下）

皇帝陛下既賜宴於懷仁殿、張總理又歡宴於大和旅館、並由協和會主辦在南嶺開歡迎大會、以表示首都五十五萬市民熱誠、且不僅首都市民、即我全國亦無不手舞足蹈、歡喜若狂、此可證汪主席往返通京途中、各地扶老攜幼、夾道歡呼、萬歲之聲、震動天地、又豈非代表全國四千三百萬民衆之表現耶、非特我國國民爲是、即在滿之日本官民、其歡迎之熱誠、亦與我國方面相同、梅津關東軍司令官於訪問之外、復張宴、以招待之、至於個人行立道旁歡迎主席者、雖冒風雨而不辭、亦可見其情緒之熱烈也、如是由於主席之訪問我國且與日本聯歡、而三國國民之親愛、必更有倍於往昔者、主席訪滿之成果、於大東亞戰爭下、主席來訪我國、滿華國交固有劃期的進展、滿日華及聯衛、更得進一段的強化、共榮圈之中核體、絕對不離之紐盟、愈形確立共同決戰體制、而最後之勝利、亦不卜可知也、主席閣下訪滿、不僅作滿華國民之表率、臨可示範其他大東亞之各國、家各民族、如法印泰國緬甸菲島以及荷印等、均當仿效滿日華三國堅固提携之鍵設大東亞、而矢忠於大東亞之建設事業、且促抗戰區域內之民衆、又其他印度澳洲等民族有爲東亞民族本然使命之覺悟、又我國爲建設大東亞之先驅、建國以來、僅經十載、其躍進發展之蓬勃氣象、已爲主席所概察、他山之石、可以攻玉、必將取爲建設新中國之借鏡、然我國之躍進、固爲我國朝野上下努力之結晶、苟非日本之扶並勸、始終不渝、又何克臻此、今後建設新中國、有賴於日本支援者正多、對於日本更應加以信賴心、通力合作、積極建設則其躍進、自不難達到繁榮之域矣、此次爲歡迎汪主席、追隨其行而往返之京連往返、曾經兩次、或在途中、或於旅、時與隨員褚外交部長、林宣傳部長等暢談、知富有興亞之崇高理念、堪稱興亞之偉大人物、以之輔佐汪主席、建設新中國、建設新東亞、堪稱其任、克盡其職、其中尤以林宣傳部長、因係記者去年參加東亞操觚者大會時、已經接其謦欬、早有深深之印象此次林宣傳部長隨從汪主席來訪我國、記者又得會晤、就國語言、固屬兩國、就觀察談、則係舊識、此次重逢、倍極親切、一言、則林部長十足的一位南國典型人物、一對明眸、靈活神氣、學問淵博、貫通古今善詞會、侃侃而談、四座風生、茲摘錄一段、「我們在此相會不過數日、又匆匆告別、然而我們的心情、永遠的合在一起、我們的努力、也永遠的合在一起、合在一起的保衛東亞、爭取最後的勝利、合在一起來洗滌百年來我們東亞人被侵略努力抵抗的恥辱、合在一起來鞏固東亞和平之樞心、合在一起來創造東亞民族世世子孫共存共榮的新天地、於此數語、可知林部長懷起興亞的心情、滿日華必須作堅固的團結、甚望滿日華三國官民、勿懷疑越之感、勿存彼我之見、一德一心、共存共榮、乃林部長所說的合在一起、」（完）（董步蟾稿）

陽信突降甘露 麥苗茂收穫有望

【山東陽信】魯北陽信縣區一帶、自入春以來、久未降雨、乾旱異常、麥苗亟變枯死、突于日前氣候忽然轉變、天空陰霾、溫度上昇五〇度左右、至三點廿分甘露俄然降下、入夜漸瀰、至翌日晨九點二〇分始停止、深透地面約七吋、農民歡舞騰歡、咸稱好雨、本年麥類收穫頗可期望云云、

天花發現數起 市民應早預防

【哈爾濱】香坊野營街十五號池田工廠工人楊守禮、年廿一歲在該場作工多年、彼因本年春季不曾種痘、更加衣食不慎、於前日全身發疹、經救急車前去施救判明係天然痘患者、惟恐傳染、即講求隔離治療中

又香坊工兵街三十三號劉某之女名劉小胖四歲、本年春未會種痘、亦發生天然痘於昨十二日上午六時許不治死亡

又香坊步兵街三號趙某有女趙小英、年三歲種某忽視子女種痘、不料在三日前即患天然痘、終於隱不住、於昨日報告警察后由救急車到塲講求一切必要措置云、

天主堂私立學校 於春季停止開課

【克山】本縣西北一分區天主堂私立之育英國民學校、以前辦理已及數年、已經卒業教好、不過該校所授課程除普通科目外、尚有神學諸科、校我國教育宗旨、殊有違反故於本年春季始業之際、即命停止開學、以俟通常計議後再行酌定也、

基於戰時地方行政運營要綱 熱河各縣旗機構改組

使發揮庶務科長之機能並普設實業科

【承德】熱河省公署爲適應康德八年七月國境治安且民生之安定、基於戰時地方行政運營要綱、再全縣旗實行應合業務機構對國境五縣編成特別工作實踐組織體、邁向所期之目的完遂途上、今回以右者戰時的措置加以全面的徹廢以備平戰兩時、決改正縣旗之組織體發揚本然之機能、使强化企畫指導、統制力、以期完遂特別工作克服時艱、

而關于今次改組大科以小股主義爲基調使其發揮庶務科長之機能更以現情勢爲對處、於全縣旗設置實業科殊堪注目、

一、爲强化庶務科長之管理機能使其庶務科管掌縣旗街村之企畫、人事、財務、弘報之各業務以期行政統合一元化、

二、行政科掌管地方育生所必要之業務、以期振興民生行政之滲滿把握民心

三、本省特殊行政之煙政業務爲綜合縣旗行政力廢止一部縣旗之煙政科擴充阿片納入組合、以謀高度活用、於不置煙政科之縣旗收納緝私業務使實業科煙政業務使行政科分別運營、

四、廢止財務科、

五、擴充實業科

六、鑑於地籍整理事業之重要性於關係旗新設地政科並各錄官室

七、按縣旗政之飛躍的發展觀之、逐次增設勞務科、教育科、整備强化執行體制

八、於國境四縣（興隆、灤平、豐寧、青龍）設置防衛連絡會議、以謀縣政之綜合一元的運營、對右以外之縣旗設置縣（旗）政會議、使之發揚機能、

爲期徹底斷禁政策 市衛生科募標語壁畫

【通化】市保健衛生科爲圖立決戰體制下市民健康之確保、對受麻醉毒品入癖諸市民、力求猛醒、覺悟、自體滅除、轉變爲純正健康國民、向光明途上邁進、本此利用淺白語意、製成標語壁畫、以資癮者觸目驚心而覺悟、爲期宣傳標語向癮者灌輸得有實效計、特規定賞金募集禁煙、拒毒宣傳、作品二種、

一、拒毒禁煙標語、每句限十五字以內、語意切實、字句淺白爲適宜、賞金一等一名十元、二等三名五元、三等五名三元、

一、壁畫、須富含麻藥能傾家蕩產妻離子散殺身滅戒除後之光明諸意義爲宜、一等賞金一名二十元、二等二名十元、三等三名五元、應募者繪成脫稿、向市保健科投遞、由作品募集審定委員會審定後、而決定等級、於本月二十八日公佈發表云、

爲完遂戰時教育聖業 全縣各校結成報國團

【五常】本縣教育當局、前爲遵奉省方意旨、曾結成五常縣教育報國團、茲爲徹底發揮報國團之宗旨、以便完遂戰時教育之聖業起見、對於全縣各校、以教育區爲中心、均有結成教育報國團之必要、特於日昨各處一致舉行結成式典、將來本縣教育前途、定必大放光明云、

戰勝紀念配鞋

【西安】西安縣統制配給委員會、因親邦大日本帝國皇軍戰勝英美各國、以日滿一德一心之關係、特將戰勝紀念品、膠皮鞋子、共八百八十五双發給西安街公所、以給配人民、西安街當局命該所實業股長李得泉分發各區、用通過法配給與各人民、凡得此項鞋子者、均恭祝大日本帝國皇軍勝利云、

產業振興委會改組

【吉林】當市中小商工業組合之組織體制、由吉林市產業振興委員會結成以來、而創設中小商工業經營之合理化等之積極的指導、此次更以省方之組織之方針、則本委員會、決以担當吉林省產業振興委員會之下部組織之任務之委員會致力於地方產業之振興而伴隨右委員會自十九日午后一時於吉林商工公會之會議室開催委員會以此次之改組爲中心、至於議案之協議如下、

一、檢討商工業組合之組織編成基本之件

一、統制經濟協力週間設定之件

一、本委員會改組爲吉林市產業振興委員會之件、

一、自省次長之命令則將

協和會縣本部 派員赴分會視察

【遼陽】協和會縣本部、爲强化縣下各分會機構、並謀鄰組指導起見、於本月十一日、派縣本部囑託金純斌、金恩慶二氏、分赴石橋、亮甲、連河、賈家、甜水、峨嵋、前台、佟下、古城、李家、里仁、黃崖、沙嶺、各分會、有所視察、約於一週間即行回任云

開拓報道隊 向現地出發

【新京】拓政策飛躍之現地報道隊、已派遣全國之開拓地、第一班（東北滿）、第三班（西北滿）、自十三日午後十一時五十分、由新京驛乘列車出發之報道隊、而勇躍赴現地、此外尚有第一班（東滿）、第四班（南滿）、十四日午前九時、並九時半、各自乘新京列車抵目的地矣、（圖爲隨應赴現地之開拓報道隊員於新京驛）

謀對防諜知識徹底 省署演防諜電影

【安東】際此大東亞聖戰擴進之際、「防諜」實爲日不可忽視之事、省公署爲期職員對間諜之研巧並防諜之重要性更進一層之認識起見、於昨自午前九時至午後一時五小時之久、由省弘報室映畫班、假省禮堂上映『國際間諜團動物防諜戰（後篇）』二部防諜映片、除有省公署職員觀看外、並有安東省地方職員訓練所及警察學校受訓生、亦往觀映云、

爲慶祝建國十週年 禁煙遊藝大會開催

【北鎮】縣街公立第一國民優級校主催縣公署後援爲慶祝建國十週年强化東亞民族剷除毒氣起見、特於日昨召集各學生全體暨家長並紳商代表、於公會堂開催慶祝建國十週年禁煙遊藝大會、頗呈一時之盛況云、

屬官入所訓練

【撫順】奉天地方職員訓練所、爲求省下縣職員之深造、並謀使其素質向上計、特行分期訓練、此次縣公署入所受訓者二名、計爲工商股周屬官教育股李屬官、定於十四日赴奉入所、至受訓期間爲三個半月云、

海軍軍樂隊 炭礦見學

【撫順】十日於炭都市上在小雨濛濛中博得好評之在鄉全滿關海軍軍樂隊、翌日上午前九時由溜滿局長以下至露天掘及其他處見學後正午於炭礦俱樂部臨主催者之午餐會、並由後藤市長及其他官民代表致熱烈之感謝詞散會後巳去撫云、

小偷夜入洋服店 竊去冬季洋服料

【鞍山】茲有本市北四番町、中信洋服店、執事人張守信、自開業已來、生意尚稱不惡、然因此乃爲一般歹人所注目、於月之十二日夜裡、全體人等皆在甜睡之際不知何時、由房門竊穴侵入小偷、竊去多季洋服大衣料三件共八米一分、値價三百元以上及皮鞋一双、協和服褲一條値約七拾元、待發覺時、小偷早逃之夭夭、彼時只得報告本署六番町分所請求查找云、

實行村長銓衡

【遼陽】縣下沙嶺村、自村長王宏運、於本年四月間病故、所有事務暫由助理員王乃明代理、長此以往、對於村務、誠恐遺誤、縣方有鑑及此、擬於五月十三日、由縣長、厲樹庶務科長鈴木股長、偕同協和會縣本部王事務長、前往該村、召集各區屯長、及當地品行端方、素負重望者計三十九名、一同出席共推選下列六名再行由縣銓衡以資任命云

△王連陞　劉彥慶　王永春

劉樹邦　姜國藩　張寶琛

街村職員異動

【遼陽】縣庶務科、於五月十四日發表、所有街村職員異動、其氏名列下、

△隆昌村事務科馬洗凡昇任黃崖村助理員、黃崖村助理員張鑑澤轉任甜水村助理員、首山村助理員賈永富轉任張台村助理員、羅台村助理員劉瑞錫轉任首山村助理員、羅台村、司計徐自榮、行政科長李玉琨、事務員周錫元、產業事務員劉同春、徵收事務員徐實庫、雇員周玉衡、雇員賈春明、以上七名、均暫轉張台村、各任原職、約一月間、整理羅台村務云、

慶祝滿洲國建國十周年

奉天製氷株式會社

奉天市大和區隅田町四番地

電話　社長室②—五六六六番　支配人專用②—三九三三番　本社營業部②—三五三五番　本社營業部②—二五五二番　馬路灣販賣所④—四五〇〇番　大西門分工場④—四四四〇番

忽十三版

實用日語完璧

飯河道雄先生著　定價貳圓五角　郵費三角六分　布裝菊判九九八頁

本書將日本一切語言悉蒐集成卷殆無遺漏且全卷皆以華語譯日語倘攬此書一卷則於商場游藝諸大端凡一切應酬之日語無不備載　全書分爲七編日俾習編日說話標準編日平假名編日問答標準編日會話編日習題編譯解編日單語編是也此書素通日語之華人諸公與精通華語之日人諸公悉協同編成而校正嚴密爲益頗多

訂正八版

日本文法精義

堀越喜博　淺井周治　兩先生共著　定價九角　郵費一角六分　（菊版洋裝二百二十六頁）

學外國語者須先確實文法的基礎把握其言語之本質方能收事半功倍之效本書是爲達成此目的、基於多年中國人教育之經驗而編著者

（一）本書爲中學校師範學校商業學校及公學堂高級程度等用之日本文法教科書並自習日本文者編著者

（二）本書爲日所刊行（日華對譯現代日本語會話文法）姊妹編而編著者而主選語對照口語而以日本文說明全體且以古文現代文或北京官話一一對譯之故不但利中國人習日本文法日本人習華語華文大亦頗有益書也

忽十五版

現代日本語會話文法

堀越喜博　淺井周治　兩先生共著　定價一圓貳角　郵費一角六分　（菊版洋裝二百三十四頁）

著者堀越先生東京帝國大學化科出身之後才而從事日本語教育淺井先生東京外國語學校卒業後就學于中華民國立北京大學畢業中國人教育前後二十餘年爲斯界之宿老兩先生痛感中國人學習日本語之缺陷在無適當會話文法書特著此書此書已蒙許多學校採爲教科書或自習用書而採用初版忽售罄其大半乃實於斯界有絕大反響奕欲速修日語諸公請從早購一本

忽五版

日華對譯最新日本口語文典

服部宇之吉博士閱　淺井周治先生著　定價三角　郵費八分　（四六版一〇九頁）

一、本書則爲滿人教育之各種學校日本口語文典教科書及一般研究者自習用書編纂者

二、文典之教授其要點明確務使印入學生之腦海爲緊要故努力簡明

三、本書置重點於品詞篇而文章篇略至於日本文之成文及其用法則與滿洲國文類似之點甚多故不詳說亦可也

一、本書之目次（品詞篇上下廿四章）（文章篇三章）

忽十五版

簡易日語會話

中谷鹿二先生著　定價六角（郵費十二分）（四六版洋裝二百七十頁）

啓者本舖爲便利華人研究日語及文法起見、特請本埠關東廳華語講習會囑託雜誌善隣主幹、中谷鹿二先生、編輯華人專用簡易日語一書、先生曾任青島守備隊軍翻譯官之職、精通華語對於中華風俗人情研究有素、此次與本號之聘窮推冥索蒐集長歷時頗久、始成此書、內容豐富、會話適宜且對於テニヲハ等之用法、解釋尤爲詳盡、有志研究日語者手此一書勝讀萬卷、本號爲薄利多售起見、定價從廉、諸君試購讀之方知言之不謬、

最新刊

簡易日華辭典

權藤正一先生著　（舊名簡要世）　定價二圓五角　郵費壹角六分　袖珍六五一頁

一、本書之日華兩譯皆蒐其現行必要之語言以編之初學者學生紳士等無論何界人士爲日滿華三國人者皆使其有必讀一書之價値者也

二、日語假名之用法從遵滿洲國日語教科書之編例及其他新聞初學者之易讀而表現之例也（ヂ）爲（ジ）ヅ爲（ズ）又如（キヨウ）等改爲（キヨオ）以統一般習者是也

發售處　大連市浪速町一ノ三八番地　振替貯金口座大連五五番　大阪屋號書店

妳的小宝々健康嗎

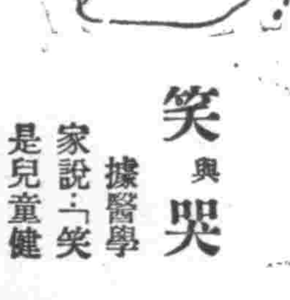

笑與哭

據醫學家說：「笑是兒童健康的表現，哭尤其是兒童營養不足的鐵證，由兒童的笑與哭就可查覺出來兒童的强與弱來。對於兒童如果發現了虛弱的病態，最好即時給他若素吃，因本品能促進消化，增添營養加大發育力，鞏固身體的組織，確能避免四季雜災病疫，做母親的若真愛妳的兒童，用有限的金錢就可買來實々的健康。

虛弱補救法

包裝　錠劑三百錠・一千錠　粉末九〇瓦・二七〇瓦

若素　胃腸營養

天津　若素製藥株式會社

痞特靈　主治瘧疾間歇熱一日瘧二日瘧三日瘧冷熱往來頭痛身痛口渴嘔吐面色黃瘦不思飲食寒熱交作功能殺除瘧疾原菌以及瘧疾續發症等症均有特效每袋八角

保肺漿　本漿專能保持肺臟本然之功能對於發生加答兒炎肺結核肺壞疽膿瘍等症之機會便其斷絕故於乾性氣管支炎慢性氣管支炎肺結核肺炎一切呼吸困難喘息咳嗽痰嗽頓嗽勞傷嗽血功能潤肺止喉祛痰理氣定喘解炎清燥爲肺病特效良藥每瓶二元

函購外埠郵費包裝費　製造販賣所　奉天鐘樓南　宇宙製藥公司

痔瘡藥

化痔龍散　外敷化痔膏

○適應症　痔瘡・痔漏・大便走血・脫肛・肛門破裂・結核・牛管・肛門腫脹・肛門濃血・常流・奇痛・奇癢・便秘一切肛門病症

函索痔圖說明付郵票六分即寄　招募各省代理　奉天大西關大街下頭路北八十八號　張三多堂藥店

國際劇場

宣傳已久　突然來演

公演日期　五月十六日至二十一日　六天

今天隆重貢獻

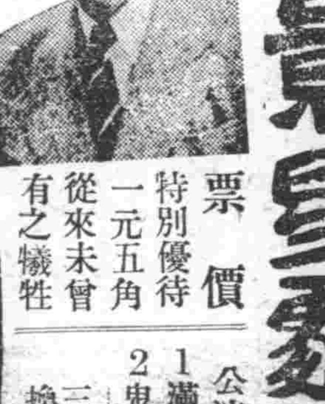

木蘭從軍　楚霸王　雷雨　日出

特殊興行　長短期優待券無效

上海　大明星　傅威廉君　領導　全國男女明星二十餘人　計四十餘部影片主演者

影星劇團

票價　特別優待　一元五角　從來未曾有之犧牲

公演劇目　1滿園春色　2鬼戀　三天一更換節目

治淋特效

治尿塞

誰說難治！

位本　果效

人云亦云，誰都以爲淋病難治・事實昭然，無庸贅述・然而經因醫學家苦心研究的結果，竟把這千古懸案，一刀兩斷了・考查從來底淋藥・往往是給患者一時的効果，就是治好了也容易復發・這是患者中十之八九底隱痛・治尿塞是最新化學療法劑・功能殺菌，排膿・止痛，利尿，勿論輕重淋病，約在三一五日內斷根，永遠不復發・此外對於婦女淋菌性尿道疾患，效果亦極顯著・

包裝：24片　（各地藥房均有售）

股份有限公司　滿洲柳韓公司

奉天市義光街五段九六號　大連市大黑町二九號　發行

北臺・天津・京城